TACTICS
SHISEIDO
nuovo dal Giappone
per l'uomo nuovo
nella nuova profumeria
Servetti 'lui'
via Rodi 1

32 PAGINE

STAMPA SERA

Martedì 28 Ottobre 1980
Anno 112 - Numero 275

EDIZIONE A COLORI

QUOTIDIANO D'INFORMAZIONI - Torino, via Marenco 32 - Tel. (011) 65.681 - Codice di avviamento postale 10100 - Spedizione in abbonamento postale (gruppo 1/70) - Lire 400 (arretrati il doppio)

Nuova ondata di scioperi nei trasporti

Domani non si vola Venerdì niente treni

ROMA — Da stamane sono iniziate le difficoltà per chi deve mettersi in viaggio: aerei e treni sono bloccati da nuove agitazioni. E il futuro non si prospetta migliore. Il peggio — hanno avvertito i sindacati — deve ancora venire: gli scioperi nel settore trasporti continueranno ancora per tutto novembre e dicembre se non saranno prese misure urgenti da parte del governo. Il caos nei trasporti è causato, fanno notare sempre i sindacati, da mancate realizzazioni governative, da leggi continuamente rinviate, da problemi gestionali sottovalutati da troppo tempo. Carenze e ritardi che continuano a ricadere su milioni di utenti.

• **Aerei** — I controllori di volo sono in sciopero dalle 9 di stamane fino alle 22 di oggi: protestano contro l'intervento delle autorità militari durante la loro astensione dal lavoro per lo sciopero generale a sostegno della vertenza Fiat. Dalla mezzanotte di oggi comincia l'agitazione di 24 ore dei piloti aderenti al sindacato autonomo Anpac e ai confederali. I primi proseguiranno l'agitazione fino a venerdì 31.

• **Treni** — Ritardi o paralisi del traffico ferroviario a partire dalle ore 21 di giovedì prossimo 30 ottobre fino alle 21 di venerdì a causa dello sciopero degli autonomi. I confederali, a loro volta, minacciano uno sciopero nazionale se entro due settimane non avranno precise assicurazioni circa l'applicazione del contratto '79-80.

• **Traghetti** — Mentre continuano le agitazioni dei rimorchiatori a sostegno della vertenza contrattuale, si preannunciano anche quelle dei 40 mila lavoratori marittimi. Quindi, difficoltà anche «via mare».

PETROLIO

Il conto in banca di Rivera

Gianni Rivera

Nel corso dei controlli bancari compiuti per indagare sullo scandalo dei petroli, è stato trovato un assegno di cinquanta milioni incassato da Gianni Rivera, vicepresidente del Milan.

L'assegno è stato incassato nel '73, quando il presidente della squadra era Albino Buticchi.

Il conto da cui sono stati prelevati i 50 milioni era intestato a Rivera ed al direttore della Isomar, di Sant'Ambrogio Torinese, Giampiero Nobbio.

I titolari della Isomar, Cesare e Pietro Chiabotti, sono fuggiti all'estero, per evitare l'arresto.

Il servizio a pagina 2

SPORT

Pecci fuori Pruzzo anche

Infortuni e squalifiche salvano Enzo Bearzot. Contro la Danimarca sabato a Roma, il c. t. azzurro dovrà compiere scelte obbligate. Assenti infatti Causio e Antognoni (squalifica), nonché Oriali e Giuseppe Baresi (infortunati), esordirà l'interista Marini, con Patrizio Sala (o Bruno Conti) all'ala. Saranno esclusi invece Pecci e il capocannoniere del campionato Pruzzo. *(Nella foto: il granata Pecci).*

Juve-Toro e Agnolin

La frase: «Adesso vi faccio un c... così» che l'arbitro Agnolin avrebbe pronunciato all'indirizzo dei giocatori bianconeri durante il derby, fa ancora discutere. Le stesse parole infatti sarebbero state rivolte anche ai granata: così assicurano numerose testimonianze. *(Nella foto: l'arbitro Agnolin).*

• I servizi a pagina 9 •

Dopo l'udienza in tribunale per la causa di separazione

Ferisce a martellate la moglie e la figlia

La donna, colpita al capo, all'ospedale con prognosi riservata

Caterina Panaglia, 36 anni, e la figlia Maria, di 16

Un uomo ha colpito a martellate in testa moglie e figlia, stamane, subito dopo la prima udienza in pretura per discutere della separazione: le due donne sono ricoverate in condizioni preoccupanti, per trauma cranico, all'Astanteria Martini di largo Gottardo.

E' accaduto a mezzogiorno in un appartamento di via Pietracqua 21 in Barriera di Milano, protagonisti Pietro Marro, 34 anni, camionista, abitante a Volpiano in via Brandizzo 65, e l'ex moglie Caterina Panaglia, di 36 anni, che da qualche tempo è andata ad abitare con la figlia Maria, di 16 anni, presso una sorella (la coppia ha altri due figli che in quel momento erano assenti).

Immediatamente dopo il primo incontro-scontro davanti al giudice per decidere i termini legali della separazione, l'uomo, vibilmente irritato, ha seguito la moglie nell'alloggio di via Pietracqua e qui, dopo un alterco, ha afferrato un pesante martello e ha colpito la donna più volte al capo; la figlia è intervenuta in difesa della madre ed è stata colpita anche lei.

Mentre i vicini accorrevano in aiuto delle due donne, rimaste a terra con il volto coperto di sangue, Pietro Marro è salito sulla sua Peugeot e ha fatto perdere le proprie tracce. La polizia, intervenuta poco dopo, ha provveduto a trasportare le ferite al vicino ospedale, mentre veniva diramato a tutte le autoradio l'ordine di rintracciare il mancato uxoricida.

DUE INIZIATIVE PER I LETTORI

STAMPA SERA

• COMPRO
• VENDO
• CAMBIO

Annunci gratuiti per trattare l'usato • Chiedere all'edicola la busta per inviare (gratis) i messaggi pubblicitari

Per gli studenti

IL MERCATINO DEI LIBRI USATI

Annunci gratuiti nelle pagine di Cronaca

L'inchiesta torinese sullo scandalo dei duemila miliardi

Petrolio: 62 grossi testimoni e controllo dei conti in banca

Continua intensa l'attività dei magistrati veneti e piemontesi che indagano sullo scandalo del petrolio. Mentre il sostituto procuratore generale di Venezia, dott. Ennio Fortuna, continua a interrogare sedici dei diciotto imputati colpiti l'altro ieri da ordine di cattura, a Torino il giudice istruttore Mario Vaudano e il sostituto procuratore della Repubblica, Giorgio Vitari, proseguono nell'interrogatorio di sessantadue testimoni, alcuni dei quali, come è accaduto per l'ex presidente della Montedison, Eugenio Cefis, sono stati invitati a nominarsi un legale.

Testimoni numerosi e di alto livello. Ci sono presidenti delle filiali italiane delle maggiori compagnie petrolifere mondiali, finanziari, alti dirigenti di banca. E' proprio attraverso i conti bancari che i magistrati si ripromettono di ottenere i maggiori risultati, comprese le prove dei finanziamenti a una corrente di un partito politico al governo.

La politica, per il momento, è volutamente lasciata fuori dai magistrati, perché il tentativo di incriminare un esponente di partito avrebbe l'effetto di bloccare immediatamente tutti i processi. Come è noto, per i parlamentari, esiste una procedura diversa. Il magistrato quando ritiene che esistano sufficienti indizi per inquisire un deputato, deve mandare gli atti al Parlamento che decide se inviare gli atti alla commissione inquirente.

A confronto con questo scandalo del petrolio, quello della Lockheed era una piccola «cresta sulla spesa». Si parla di duemila miliardi di imposte evase, una cifra che, chiaramente, non è finita per intero nelle tasche di petrolieri senza scrupoli e di compiacenti ufficiali della Guardia di Finanza.

I magistrati, pur tra molta difficoltà, continuano a inquisire i personaggi non politici che gravitano in questa vicenda, lasciando per ultimi gli esponenti di partito che nel Veneto, nel Piemonte e nell'Emilia, proteggevano il losco traffico.

Qualcosa di più si è saputo sugli elementi per i quali il vicepresidente del Milan, Gianni Rivera, è implicato, anch'egli, in questa vicenda. Indagando sui conti in banca dei dipendenti della Isoma, un'azienda di Sant'Ambrogio Torinese che è coinvolta nell'inchiesta, è stato trovato un conto bancario intestato al direttore della Isomar, Giampiero Nobbio, ed a Rivera. Da questo conto, Rivera, avrebbe attinto 50 milioni, come prova un assegno incassato a Milano.

L'ex calciatore si è giustificato dicendo che quella cifra rappresentava un extra sull'ingaggio del '73 da parte del Milan. Allora era presidente della società Albino Buticchi. Pare che all'epoca Buticchi avesse degli affari in comune con i Chiabotti, titolari della Isomar, che attualmente si trovano all'estero per sfuggire alla cattura.

Aosta: arrestati tunisino e siciliano

Violentano una ragazza che chiede un passaggio

AOSTA — *Kefi Habib di 28 anni, tunisino di Biserta, e Giuseppe Pisciotta di 19 anni, pregiudicato palermitano (ha detto di essere nipote di Gaspare Pisciotta, già luogotenente di Salvatore Giuliano), sono stati arrestati ad Aosta e denunciati per violenza carnale, atti osceni in luogo pubblico e detenzione di stupefacenti.*

I due avevano incontrato ieri sera a Torino, alla stazione di Porta Susa, una ragazza di 17 anni, B.I., conoscente di Pisciotta, che aveva perso il treno per Aosta. Pisciotta si è offerto di accompagnarla a destinazione in auto; la ragazza ha accettato.

Quando la vettura è uscita dall'autostrada a Quart, invece di proseguire per Aosta, il palermitano e il tunisino hanno portato la vettura in un luogo solitario, ed hanno violentato la giovane (a bordo c'era anche una quarta persona, rimasta sconosciuta, che si era opposta alla violenza e che è stata letteralmente gettata fuori dalla vettura da Pisciotta e Habib).

B.I. ha denunciato in questura l'accaduto, ed i due responsabili sono stati bloccati poco dopo nel corso di una battuta. Sulla loro auto, gli agenti hanno trovato anche hashish.

● **BARI. Per 70 ragazzi su 100 rapporti sessuali prima di 18 anni** — In Italia aumentano le gravidanze in età adolescenziale, sia perché l'età del primo rapporto sessuale si è abbassata (il 77 per cento dei ragazzi ed il 74 per cento delle ragazze cominciano a far l'amore prima di compiere i 18 anni), sia perché è diminuita la frequenza dei rapporti con le prostitute. Queste variazioni nel costume sessuale degli adolescenti sono state esaminate nella giornata conclusiva nel congresso nazionale della «Società italiana di ostetricia e ginecologia».

L'inchiesta si allarga anche al ministero delle Finanze

Pavia: per lo scandalo Iva in carcere trenta persone

PAVIA — Per non avere grane industriali, commercianti e artigiani pagavano cospicue tangenti all'Ufficio Iva. Un giro di bustarelle in cui sono risultate coinvolte per ora una quarantina di persone, trenta delle quali, tra cui il direttore dell'Ufficio Iva di Pavia e i suoi collaboratori, sono finite in carcere. «*L'inchiesta* — hanno ammesso i magistrati inquirenti, i giudici istruttori di Vigevano Davigo e Cucchiari —, *si allarga a macchia d'olio*». E, secondo una voce degna di fede, potrebbe coinvolgere anche funzionari del ministero delle Finanze, persone insospettabili che a Roma siedono su poltrone importanti.

Ieri, intanto, gl'inquirenti hanno emesso quattro comunicazioni giudiziarie per il reato di concussione nei confronti di due funzionari dell'Ufficio imposte dirette di Pavia, di un dirigente dell'Ufficio imposte dirette di Milano e di un giovane funzionario dell'Ufficio Iva di Pavia.

L'inchiesta aveva preso il via con l'arresto di un funzionario, Germano Avalle, di Vigevano, sorpreso dai carabinieri mentre intascava una bustarella da un milione e mezzo da un gioielliere di Mortara. Il procuratore della Repubblica di Vigevano aveva successivamente ordinato l'arresto del direttore dell'Ufficio Iva di Pavia, Salvatore Moscardino, e del gruppo dei suoi più stretti collaboratori, una trentina appunto. Tutti erano stati indiziati di associazione per delinquere e concussione.

Trascorsi i quaranta giorni previsti dalla procedura per le prime indagini, l'inchiesta era stata formalizzata e i giudici Davigo e Cucchiari avevano chiamato in causa per testimoniare gli industriali, i commercianti e gli artigiani che avevano dovuto pagare per «*evitare grane*». Alcuni di questi erano finiti in camera di sicurezza o in carcere per reticenza, ma alla fine avevano finito per arrendersi all'evidenza e confessare.

e. fu.

● **NAPOLI - «Racket» nei cimiteri** — La polizia ha arrestato un impiegato della Sip, Pasquale Rachiglia, di 34 anni. Fino ad ora sono state arrestate otto persone tra le quali l'assessore psdi al comune di Napoli Salvatore De Rosa accusato di aver favorito la richiesta di «tangenti» per la costruzione di tombe.

Le notizie di oggi

● **Chiede 260 miliardi ai "Bee Gees".** *Robert Stigwood, ex manager dei «Bee Gees» ha citato in giudizio, davanti alla Corte suprema di New York, il famoso complesso pop inglese chiedendo un risarcimento danni di 310 milioni di dollari, quasi 260 miliardi di lire. In precedenza erano stati i Bee-Gees a chiedere per via giudiziaria, all'ex manager un risarcimento di 50 miliardi di lire accusandolo di averli sfruttati per fare unicamente la sua fortuna.*

● **Re Juan Carlos da Hirohito.** *I sovrani di Spagna, il re Juan Carlos primo e la regina Sofia, sono stati ricevuti stamane dall'imperatore del giappone Hirohito e dall'imperatrice Nagako.*

● **Fugge funzionario afghano.** *Abdul Ali, uno dei principali responsabili del Ministero dei Lavori Pubblici in Afghanistan è riparato nel vicino Pakistan incapace di sopportare oltre la presenza dei soldati sovietici nel suo Paese.*

● **Dissidente arrestata.** *Una anziana dissidente ucraina, Oksana Meshko, di 75 anni, è stata arrestata diciassette giorni fa a Kiev e rinchiusa in un ospedale psichiatrico, lo hano reso noto a Mosca fonti del dissenso.*

● **Quattro tonnellate di hashish.** *Quattro tonnellate di hashish sono state sequestrate sulla costa egiziana, a Est di Marsa Matruh. La polizia di frontiera è intervenuta al momento dello sbarco, aprendo il fuoco contro i trafficanti, cinque dei quali sono stati tratti in arresto.*

● **Statuto degli artisti.** *Gli artisti hanno da ora in poi uno «statuto». Lo ha approvato ieri la conferenza generale dell'Unesco raccomandando agli Stati membri di adottarlo.*

● **Sciopero della fame.** *Sette membri dell'Ira, detenuti nel braccio «H» della prigione di Maze (Belfast), hanno cominciato oggi uno sciopero della fame «ad oltranza» per ottenere lo status dei detenuti politici.*

● **I tedeschi risarciranno i libici.** *La Repubblica Federale tedesca ha accettato di esaminare una richiesta libica di risarcimento per i danni sofferti durante la seconda guerra mondiale. Lo ha dichiarato l'agenzia libica «Jana».*

● **Ucciso dalla moglie.** *E' Enzo Culasso, 30 anni, di Roma, accoltellato da Maria Di Pinto, 27 anni, nell'abitazione in via Mario Mona. Avevano litigato: la donna è fuggita.*

● **Nube radioattiva.** *Una nube radioattiva formatasi in seguito alla recente esplosione nucleare cinese, sta attualmente sorvolando il territorio svedese.*

● **Cade dalla funivia.** *Un inserviente della funivia che da Ried sale a Riederalt, nei pressi di Brig, German Kummer di 46 anni, giunto nei pressi della stazione di arrivo ha spalancato la porta. Per cause imprecisate, ha perduto l'equilibrio ed è precipitato. E' morto sul colpo.*

● **Violenta le figlie.** *Gli agenti della squadra mobile della questura di Cagliari hanno arrestato Carlo Pinna, di 37 anni, ritenuto responsabile di violenza carnale continuata e di atti di libidine violenta su due figlie minorenni.*

Avevano fumato nella mensa aziendale

Cuneo: battibecchi al processo delle otto operaie licenziate

BORGO SAN DALMAZZO — *E' ripreso questa mattina in pretura il processo sul caso delle otto operaie della «Fenocchio confezioni» licenziate il 28 agosto scorso perché sorprese a fumare nel refettorio, durante la pausa del lavoro. Il pretore Silvano Streri ascolterà la deposizione di alcune dipendenti che avevano espresso a suo tempo solidarietà al titolare dell'azienda definendo il gesto delle compagne di lavoro «un atto volutamente provocatorio».*

In precedenza erano stati interrogati il proprietario Giovanni Fenocchio, difeso dall'avv. Franco Fortina, le otto operaie licenziate, assistite dagli avvocati Aimar e Musella, il padre dell'imprenditore Giuseppe Fenocchio e altre lavoratrici della ditta. Le otto operaie licenziate hanno ammesso di aver fumato quel giorno e anche il giorno prima, sostenendo però di non esser al corrente delle sanzioni in cui sarebbero incorse in caso di trasgressione «altrimenti — hanno detto al giudice — non avremmo di certo fumato».

«Non c'è stato da parte nostra — hanno detto le otto operaie — nessun atto di ritorsione nei confronti del Fenocchio, semplicemente abbiamo fumato in mensa perché fuori pioveva e faceva freddo». Quest'ultima affermazione è stata però messa in discussione dalla deposizione di un'altra operaia, non licenziata, Anna Piacenza. «La sera del 28 agosto — ha raccontato — sono rientrata a casa con Graziella Berrone (una delle licenziate): mi spiegò che avevano fumato perché intendevano sollecitare da parte dell'imprenditore spiegazioni circa la decisione di lasciare inoperosa, seppur retribuita, Ida Lubello (altra licenziata), la quale aveva rovinato alcuni capi d'abbigliamento della ditta».

«Non è vero nel modo più assoluto — ha ribattuto Graziella Berrone — le dissi solo: come potrò dire a mio marito, invalido e senza lavoro, che sono stata licenziata?».

p.p.l.

STAMPA SERA
Sandro Doglio
direttore responsabile

Editrice **LA STAMPA** S.p.A.
Presidente Giovanni Giovannini
Amministratore Delegato e Direttore Generale Umberto Cuttica
Consiglieri Vittorino Chiusano, Luca Cordero di Montezemolo, Carlo Masseroni, Cesare Romiti
Sindaci Alfonso Ferrero (presid.), Pierluigi Bertola, Secondino Riolfo

Stabilimento tipografico Edit. La Stampa S.p.A. - Via Marenco, 32 - 10126 Torino

© 1980 Edit. LA STAMPA S.p.A.

CERTIFICATO N. 184 DEL 19-3-1979

● **SALVADOR - Attentato contro i gesuiti** — L'esplosione di una bomba ha quasi completamente distrutto la residenza di undici padri gesuiti, professori all'università cattolica del Salvador.

Durante la rivolta nel supercarcere di Nuoro

Un detenuto è stato sgozzato l'altro strangolato: erano «spie»?

NUORO — *Notte tranquilla nel supercarcere di «Badu e Carros» dove in seguito alla rivolta dei terroristi capeggiata da alcuni brigatisti rossi (Ognibene, Morucci, e Franceschini) due detenuti comuni sono stati uccisi dai rivoltosi. Stamattina polizia e carabinieri hanno completato il quadro dei danni: la rivolta costerà allo Stato centinaia di milioni, i terroristi hanno distrutto diverse celle, mezzo fuori uso sistemi d'allarme e congegni elettronici per i controlli interni.*

Stamattina sono stati resi noti ufficialmente i nomi dei due detenuti eliminati per aver rifiutato di partecipare alla rivolta. Sono: Biagio Iaquinto, 28 anni, nato a San Giovanni in Fiore (Cosenza) e Francesco Zarillo, 34 anni, nato a Marcianise (Caserta). Nel gergo carcerario erano considerati «detenuti differenziati non politici».

Proprio questa qualifica che li aveva fatti ospitare nel braccio di massima sicurezza del carcere di Nuoro è costata loro la vita. Francesco Zarillo era nato nel 1946 a Marcianise, un piccolo centro agricolo in provincia di Caserta. Accusato di far parte delle organizzazioni criminose che operano nel settore del racket degli ortofrutticoli aveva subito diverse condanne per reati contro la persona e contro il patrimonio. Avrebbe dovuto lasciare il carcere nel 1988.

Biagio Iaquinto era nato nel 1952 a San Giovanni in Fiore, piccolo centro della provincia di Cosenza. Ritenuto colpevole di appartenere a un'organizzazione mafiosa era stato condannato per gravi reati ad un lungo periodo di pena.

Probabilmente il fatto che non abbiano voluto «collaborare» alla rivolta ha convinto i terroristi a considerarli come «spie»: Iaquinto è stato sgozzato, Zarillo è stato ucciso in modo ancora più crudele: gli hanno fracassato la testa contro la porta della cella infilandogliela tra le sbarre di ferro. Anche altri detenuti comuni sono rimasti feriti.

La scoperta dei due cadaveri, avvenuta nel pomeriggio di ieri, aveva spinto le autorità a bloccare il trasferimento dei detenuti «concordato» durante le trattative. Riportati in carcere, tutti i rivoltosi sono stati interrogati a lungo dai magistrati.

Polizia e carabinieri mantengono sulla vicenda un riserbo assoluto. Probabilmente i detenuti non avevano l'esplosivo plastico di cui dicevano di essere in possesso in un loro documento, ma hanno costruito ordigni rudimentali utilizzando dell'alcol. Stamattina è giunto a Nuoro il ministro di Grazia e Giustizia Sarti.

Antonio Pinna

● **VOGHERA - Cade da sei metri** — Grave infortunio, al mulino Bona di Voghera, in vicolo dei Preti. L'operaio Umberto Corso, 52 anni, è scivolato su un gradino della scala a chiocciola di un silos, precipitando da circa sei metri di altezza. Si è fratturato il bacino e, ricoverato in ospedale, è stato giudicato guaribile in due mesi.

I migliori quadri a olio nel concorso «all'aria aperta»

Hanno vinto «Vecchia Torino»

La quarta edizione del concorso di pittura all'aperto che quest'anno aveva il tema «Vecchia Torino», si è conclusa domenica scorsa con la premiazione dei vincitori, a Palazzo Barolo. Dobbiamo dire fra l'altro che i molti visitatori che ancora non conoscevano il bellissimo edificio hanno potuto rendersi conto che la città possiede una gemma in più.

Le opere ammesse alla mostra dalla severa giuria sono state centosessanta; una selezione molto severa, che ha portato ad escludere concorrenti bravi, che si erano impegnati a fondo, che speravano molto, ed invece sono stati eliminati. Ma anche questo è un modo per fare apprezzare di più i migliori che hanno superato lo scoglio dei cinque giudici.

Ricordiamo che le opere presentate al concorso, ammesse o non ammesse alla mostra, potranno essere ritirate presso lo studio Geninetti a partire dal 5 novembre. A tutti sarà consegnata la bimedaglia coniata espressamente dallo scultore Clizia, in numero di copie pari a quello degli iscritti. E' quindi un raro oggetto d'arte di notevole valore.

L'elenco completo degli ammessi per le tre sezioni (colore a olio, acquerello e pastello, bianconero) è stato pubblicato nei giorni scorsi da «Stampa» Sera» assieme all'elenco degli accettati nella categoria «inferiori ai sedici anni». Presentiamo oggi le tele dei primi tre classificati nella sezione «pittura ad olio».

Qui di fianco il vincitore assoluto: una visione surrealista e composita della città, dovuta all'arte sofisticata di Marco Fenocchio. Sotto a sinistra; il Po in un momento di quiete dolcissima, romanticamente espressa da Renzo Ravazzotti, secondo premio. Sotto, a destra, uno scorcio di una viuzza del centro storico (via Botero, via Monte di Pietà? Non importa...) piena di atmosfera, vissuta con amore.

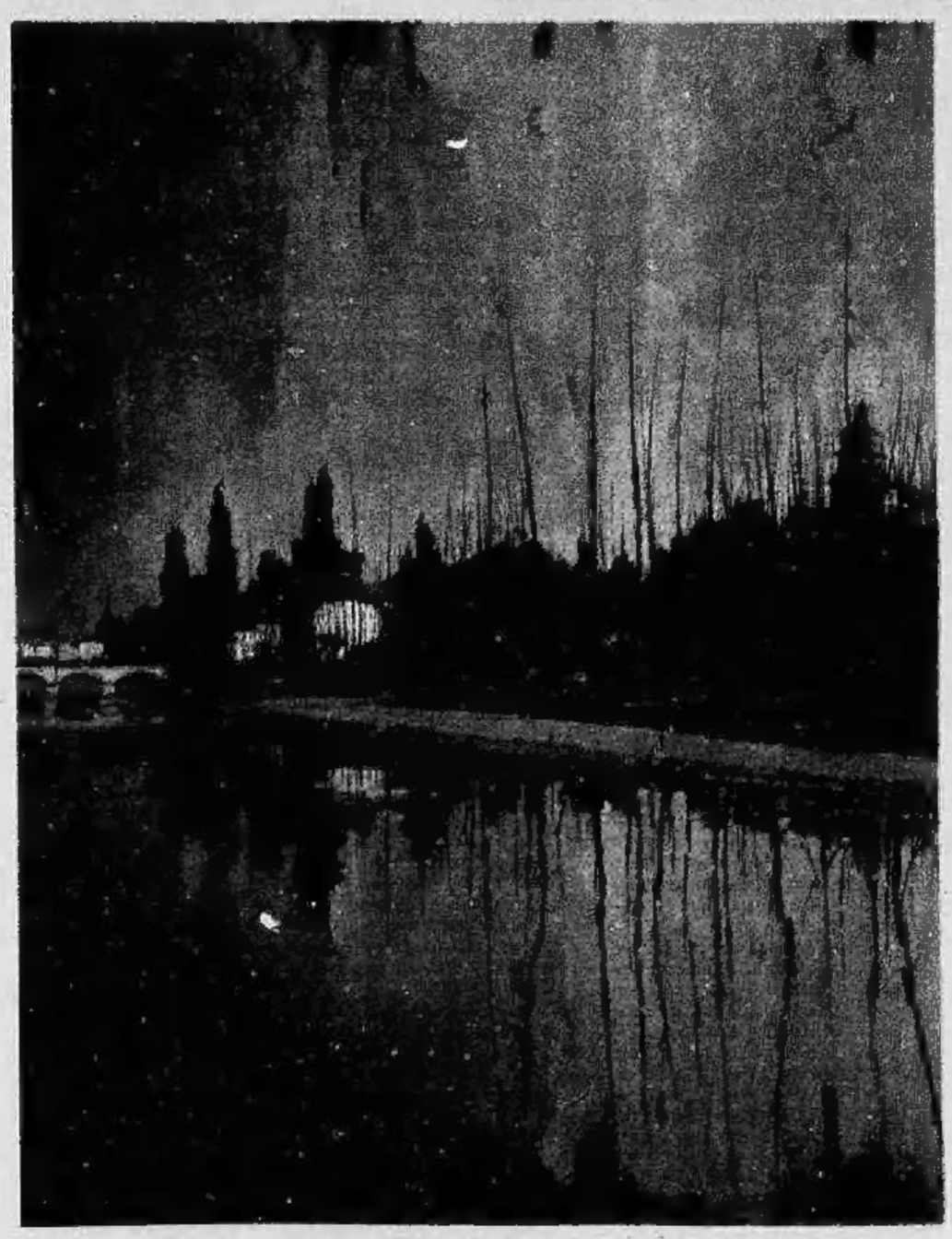

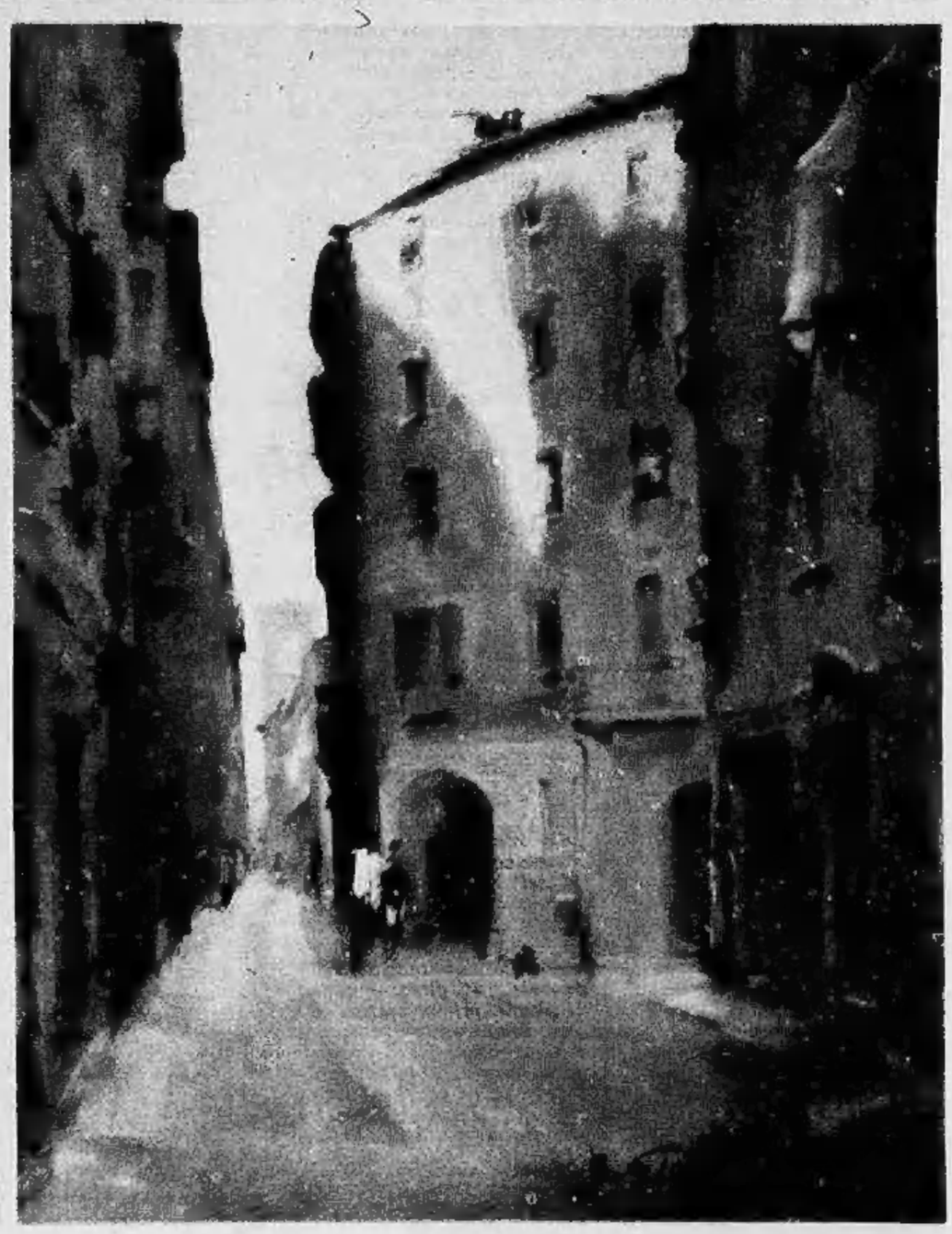

Brillante operazione dei carabinieri ieri sera davanti al «Patria»

Boss torinese arrestato in un bar del centro è accusato di truffe per centinaia di milioni

«Edo» Caldera, personaggio assai noto nel mondo torinese, è caduto nelle mani dei carabinieri del Nucleo operativo. Un arresto clamoroso: per anni era riuscito a sottrarsi alla cattura grazie all'abilità a mantenere le «mani pulite» pur stando a capo — questa è l'accusa — «*di grosse attività*» contro la legge.

Sempre elegante, Edoardo Caldera, 38 anni, frequentava assiduamente i migliori locali del centro, i night club, i casinò di Saint Vincent e Sanremo.

Poteva sembrare un individuo dubbio, poiché si circondava di gente «strana» ma il suo comportamento era sempre irreprensibile. I carabinieri tuttavia da tempo lo tenevano d'occhio e sapevano che dietro a lui c'erano numerose ditte di Torino e provincia acquistate e portate in breve tempo al fallimento con operazioni di malversazione.

Avevano notizia di un grosso traffico di assegni rubati e riciclati. Sapevano che attorno a lui ruotava l'organizzazione che faceva sparire dalle Poste le buste con pensioni e liquidazioni di moltissimi ex impiegati dello Stato e di lavoratori. Erano a conoscenza infine di prestiti a usura per i giocatori incalliti del casinò.

Sprezzante, sicuro di sé, Caldera aveva sempre respinto gli investigatori che avevano cercato un contatto con lui. «*Come si permette. Io sono una persona per bene*» oppure «*Se ha qualcosa da dire o da chiedere si rivolga al mio avvocato*» erano le risposte.

Le indagini per smascherarlo sono state lunghe e laboriose, portate avanti dal magistrato dottor Macchia, che ieri ha spiccato il mandato di cattura inchiodandolo alle sue responsabilità di «capo» di numerose attività che gli avrebbero fruttato molte centinaia di milioni.

Le accuse sono gravi: associazione a delinquere; malversazione; furto di effetti postali con la complicità di funzionari dell'amministrazione postale; riciclaggio di assegni e vaglia postali; truffa. La posizione di Caldera in tutti questi illeciti sarebbe quella di «capo».

Ieri sera, quando il maggiore Romano con i suoi uomini è andato a bloccarlo al caffè Patria di piazza Castello, si è ancora ribellato: «*Non mi tocchi. Stia attento a quello che sta facendo*».

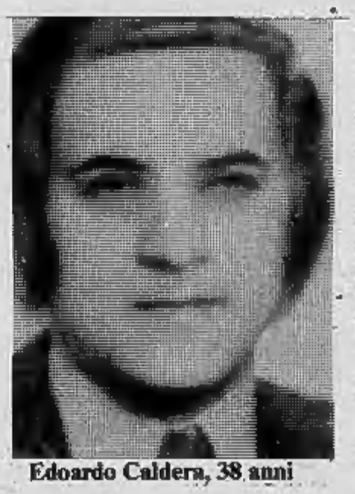

Edoardo Caldera, 38 anni

«*Non finirà certo qui*» dicono gli inquirenti. Edoardo Caldera è uomo temuto da tutti, anche dagli impiegati postali che già erano finiti in carcere per le pensioni e le liquidazioni rubate. Pare sicuro adesso che nessuno oserà, come sempre è accaduto, accusarlo. Le prove dei carabinieri del Nucleo operativo, avallate dal magistrato, paiono però numerose e inconfutabili.

Su Caldera aveva già indagato a lungo il maresciallo Centroni, ucciso il 24 marzo di quest'anno, con altri due carabinieri, da quattro rapinatori che avevano assaltato un pullman carico di sacchi postali. Il sottufficiale ucciso era convinto delle responsabilità di Edoardo Caldera nell'organizzazione che da tempo sottraeva plichi postali con valori in tutta Italia e provvedeva a incassarli mediante conti aperti in molte località della Penisola. Era anche stato sfidato da persona anonima che vantava «grosse aderenze a Roma».

Quando però faceva il nome di Caldera tutti gli interrogati, compresi quelli che avevano collaborato alle indagini, tacevano.

Così hanno fatto finora tanti di quelli che sono stati coinvolti in crack finanziari. Tanti nomi, molte sigle che però conducono sempre al nome del Caldera. Il giudice Macchia, ormai convinto delle responsabilità di Edoardo Caldera, ieri sera l'ha fatto arrestare. E' prevedibile che ora, imprigionato il capo, tocchi a tutti quelli che hanno lavorato per lui.

Nella notte sono state perquisite le abitazioni che l'arrestato era solito frequentare: la casa di un'amica in via Bibiana e la villa con piscina in strada Santa Brigida a Moncalieri. La grossa Bmw nuovissima su cui viaggiava al momento dell'arresto è stata sequestrata.

Alessandro Rigaldo

Contro la riduzione di personale

Sciopero Standa si decide oggi

Mentre negli stabilimenti proseguono le fermate articolate fino all'esaurimento del pacchetto di 12 ore di sciopero proclamato la settimana scorsa, incontri a vari livelli sono in programma in questa settimana per la vertenza Olivetti. Sul tappeto, oltre al contratto integrativo aziendale su cui non è neppure ancora incominciata la discussione, c'è l'esuberanza di 1500 lavoratori denunciata dall'amministratore delegato Carlo De Benedetti.

Oggi pomeriggio, alle 17, gli esponenti della Fim si incontrano nella sede del Comprensorio di Ivrea con i rappresentanti della Regione, dei Comuni interessati (le fabbriche Olivetti sono sparse in numerose cittadine del Canavese e costituiscono il principale punto di riferimento dell'intera zona per quanto riguarda l'occupazione) e delle associazioni di categoria. Un incontro volto a sottolineare ancora una volta come l'intera economia della zona graviti intorno all'industria eporediese.

Giovedì ci sarà una «verifica tecnica» *a Roma presso il ministero del Bilancio sul problema della domanda pubblica che avrebbe dovuto essere la chiave di volta dell'intero problema Olivetti e che invece manifesta pericolosi ritardi. Il giorno dopo si dovrebbe finalmente avviare il negoziato per il contratto integrativo.*

Pininfarina. *Si è protratto fino alla tarda mattinata di ieri il confronto all'Unione Industriale fra direzione aziendale e sindacato sul problema della cassa integrazione e delle riduzioni di organico. L'azienda è coinvolta nella generale crisi dell'auto e subisce anche i contraccolpi della lunga vertenza Fiat, questo significa una decisa contrazione di forniture alla Fiat e alla Alfa Romeo. Di qui dunque la necessità di fare ricorso alla cassa integrazione. Anche quando saranno state superate queste difficoltà congiunturali, però, dicono in azienda, si avrà ugualmente un'eccedenza di 523 persone ed è sulla collocazione di queste (l'azienda smentisce di colerle licenziare) che direzione e sindacato riprenderanno domani il negoziato. Sostanzialmente si ripercorre la strada della trattativa Fiat, ma c'è da superare, in più, lo scoglio rappresentato dalla richiesta aziendale di passare da 2 turni giornalieri a uno solo.*

Standa. *Data e modalità di 4 ore di sciopero già proclamate per la prossima settimana in tutti i magazzini Standa, Ingros, Sts vengono decise oggi nella riunione del Coordinamento regionale dei delegati.*

Municipio nuovo a Front

I 1300 abitanti di Front hanno un nuovo municipio. Lo attendevano da nove anni, da quando nel 1971 si cominciò a parlare dell'impellente necessità di una sede comunale diversa dalla vecchia struttura, ormai fatiscente. Il municipio di Front era vecchio infatti di oltre 200 anni: ogni tanto, ma non troppo spesso, aveva conosciuto la mano del restauratore. Tuttavia le sale utilizzabili erano solo due. Da una parte anagrafe, stato civile, messo. Dall'altra la sala consiliare, l'ufficio tecnico, quello del segretario e del sindaco. Un po' poco veramente anche per un Comune di ridotte dimensioni come Front.

Ma la «creatura» che sorge alla periferia del paese in direzione di Torino, proprio vicino alle scuole elementari, è nata da un parto difficile e travagliato. Dice il sindaco Lorenzo Picatto, socialista: «Dapprima volevamo costruire il nuovo municipio al centro del paese, nei pressi della vecchia struttura. Poi abbiamo avuto problemi di espropri e ci siamo spostati. Ma anche per i finanziamenti e gli appalti non è andato tutto liscio. A farla breve, abbiamo avuto nel 1975 un finanziamento di 110 milioni al 3 per cento d'interesse dalla Regione. Il costo totale però sarà di poco superiore ai 200 milioni. Abbiamo speso altri soldi per modifiche all'impianto di riscaldamento, al cemento armato e per costruire il parcheggio».

Il municipio è pressoché completato anche se all'interno fervono ancora i lavori. Domenica, anzi, s'è tenuta l'inaugurazione alla presenza del senatore Boccello e dei rappresentanti regionale e provinciale Picco e Mussano.

Aveva 21 anni, il bimbo è sano e vivo

Giovane donna muore di parto all'ospedale

Una donna di 21 anni è morta di parto, questa mattina, all'ospedale Maria Vittoria. Si chiamava Antonietta Capentari, era nativa delle Seychelles e abitava con il marito a Settimo. Alle prime ore dell'alba ha dato alla luce un maschietto che al momento della nascita pesava 3 chili e 200 grammi e sta bene.

In ospedale qualcuno avanza dubbi sulla tempestività con la quale sarebbero stati prestati i soccorsi alla donna che soffriva di cistoma ovarico. Il prof. Rivella, del reparto A di Ostetricia, da parte sua commenta: «Ho ricoverato io stesso la signora, ieri. Era alla trentasettesima settimana di gravidanza. L'abbiamo tenuta in osservazione perché presentava una tumefazione nella parte alta addominale, provocata dal cistoma. Poi, stanotte, è entrata in travaglio ed è nato, con parto spontaneo, il bambino».

«Poche ore dopo il parto — *continua il medico* — verso le 7 la donna ha incominciato ad accusare forti dolori nella parte alta dell'addome. Alle 7 e un quarto la situazione è improvvisamente precipitata: abbiamo subito predisposto la sala operatoria e l'intervento s'è iniziato alle otto».

«Purtroppo il cistoma si era aperto, forse in seguito al parto, e ci siamo trovati di fronte ad una notevole emorragia interna. Abbiamo fatto il possibile».

COSTA del SOL
SPAGNA

Società vende Complesso Residenziale
MARBELLA (Spagna) ultimato
Informazioni:
Appartado Postal 341 — Marbella (Spagna)
oppure scrivere a:
Publikompass 180 — 10100 Torino

MARIE CLAIRE
PELLICCERIA
CORSO TRAPANI 116 - TORINO
PELLICCE PREGIATE
MODELLI DI CLASSE
PREZZI CONVENIENTI

CERCASI AMBOSESSI
cultura media aspiranti PROGRAMMATORI di elaboratori elettronici per centri elettronici della tua zona. Breve training estate nella tua città. Possibilità elevati stipendi e di carriera.
Per fissare colloquio nella tua città: telefona 02-270693 02-200401
oppure scrivi:
CENTRO ELETTRONICO
VIA PERGOLESI 31
20124 MILANO

Mobili in stile ai migliori prezzi
TREVES
via Cernaia 17
(ang. c.so G. Ferraris)
Progetti di arredamento

PELLE PELLE PELLE
CERCHI PELLE?
alcuni esempi
- Raf imitazione L. 129.000
- Pant. pelle L. 98.000
- Poky scamosciato L. 78.000
- Canadese crosta L. 98.000
- Giaccone ragazzo L. 68.000
- Montone accoppiato L. 149.000
- Canadese pelle L. 160.000
- Lapin donna L. 119.000
- Rabbit cinese L. 395.000

CENTRO MODA
Via Martiri Libertà 98
SAN MAURO - Tel. 8221.594

PIANOFORTI
vendite, noleggi rimborsabili, permute
RICORDI
Torino, via Lagrange 35/B

echi di cronaca

Perché acquistare gli accessori per bagno in un negozio?
Vendite direttamente in fabbrica dove troverete specchi su misura, box doccia, arredamenti con consulenza architettto. Davico specchi, S.S. Moncenisio Km 17 (Rivoli-Avigliana), tel. 954.03.41.

Pianoforti
Ottima sonorità, precisione di tocco, robustezza, particolarmente adatti per lo studio. Noleggio con possibilità rimborso. Vendita con massimo sconto e grande facilità di pagamento. Piano Ugo, Torino, via Mombarcaro 13.

Tempo di sci
Un consiglio tecnico
Schenone sport
Torino - v. Mad. Cristina 66 - Tel. 651.778

L'inchiesta per il militare morto ieri per una tragica fatalità

«È stato un incidente, non ne ho colpa» si dispera il carabiniere che ha ucciso

I periti stabiliranno se la colpa sia da attribuirsi a un difetto dell'arma o a una disattenzione del giovane militare che l'impugnava, ma non potranno restituire la vita ad Antonio Puccio, il carabiniere diciannovenne ucciso ieri pomeriggio da una raffica sfuggita dalla mitraglietta di un compagno di pattuglia.

Un nome che va ad aggiungersi alla lunga lista delle vittime di incidenti analoghi: persone uccise da colpi sparati involontariamente a posti di blocco da poliziotti o carabinieri, qualcuna meno «innocente» di altre ma ugualmente non meritevole di morire per una «fatalità» che non sempre si può accettare come tale.

Può darsi che quello che è accaduto ieri in via Fratelli Garrone, durante un normale controllo, sia dovuto proprio a un difetto dell'M 12 cui il carabiniere di 22 anni, Antonino Belfiore, aveva appena tolto anche la seconda sicura, com'era obbligato a fare nella circostanza; forse invece un movimento brusco o un attimo di distrazione ha provocato la tragedia, che ha sconvolto per primo proprio lo sparatore.

Ma come spiegare ai genitori e ai fratelli di Antonio Puccio, che ora staranno arrivando a Torino da Botricelli (un paese a metà strada fra Isola Capo Rizzuto e Catanzaro) per riprendersi la salma del congiunto, che questi «incidenti» possono accadere, che il clima di violenza ci ha talmente assuefatti da farci accettare anche le tragedie più banali, le morti più evitabili?

E come ottenere che l'involontario omicida non si ritenga colpevole della morte del collega e amico (Belfiore e Puccio condividevano la stessa stanza nella caserma di via Spotorno)? Per frenarne la crisi di nervi dettata dalla disperazione, ieri, i medici dello stesso ospedale dove l'altro carabiniere era stato portato cadavere hanno dovuto somministrargli massicce dosi di sedativi: ma dopo, oggi, domani?

«Non si possono mandare in giro agenti disarmati — dicono gli ufficiali — *e troppe volte terroristi o delinquenti comuni hanno potuto approfittare del fatto che l'arma del poliziotto o del carabiniere era ancora bloccata dalla sicura»*. E' certamente vero. Ma la «fatalità» ricorre sovente. I militari e gli agenti giovanissimi cui è affidato l'ingrato compito di questi pericolosi controlli, sulle strade e nelle case, sono adeguatamente addestrati all'uso delle armi micidiali date loro in dotazione? E' una domanda che la gente oggi si pone.

La dinamica stessa della improvvisa e involontaria sparatoria rende necessario, quale che ne sia la spiegazione «tecnica», porsi questo interrogativo. Belfiore e Puccio erano appena arrivati davanti al 61-76 di via Fratelli Garrone — una via di Mirafiori Sud, fra gli alti casermoni di periferia e i campi — sul loro pulmino, insieme con il capopattuglia brigadiere Polidoro.

Il sottufficiale è sceso da solo (si trattava di una normale operazione di polizia giudiziaria) e i due giovani militari sono rimasti a bordo. Pochi secondi dopo è echeggiata una lunga scarica: dalla mitraglietta di Belfiore, seduto sul sedile posteriore, sono partiti una dozzina di colpi, due hanno raggiunto Puccio, che era al volante, alla testa. Il brigadiere è tornato precipitosamente sui suoi passi, ma non c'era più nulla da fare.

Per un altro ragazzo venuto dal Sud il viaggio di ritorno, nel buio e nel silenzio, verso la Calabria era già cominciato. All'amico incredulo, incapace di rendersi conto dell'accaduto, non restava che abbandonarsi alla disperazione: la stessa, forse, dei parenti della nuova, inutile vittima della maledetta violenza che ci circonda.

La vittima Antonio Puccio

Industrie canavesane chiedono il metano

Le piccole e medie industrie del Canavese chiedono che la zona venga al più presto dotata di un'adeguata rete di distribuzione per il metano.

La richiesta è stata formulata nel corso di un convegno promosso dal Comitato piccola industria presso la locale Associazione degli industriali. Tema della riunione: la crisi energetica e le crescenti difficoltà cui devono far fronte le imprese in ordine al consumo di energia.

Mentre la Lombardia utilizza ogni anno per scopi produttivi almeno tre miliardi e mezzo di metri cubi di metano — è stato sottolineato nel corso dell'incontro — il Piemonte ne utilizza appena un miliardo di metri cubi di cui almeno 500.000 destinati al complesso Fiat. Di qui, la necessità di ampliare la rete distributiva, che attualmente copre la seconda cintura torinese fermandosi ai confini dell'area canavesana e creando una insostenibile situazione di disagio per un tessuto produttivo che comprende 350 piccole e medie industrie, dislocate tra 127 Comuni e con un totale di 40 mila posti-lavoro.

Nei prossimi mesi, è stato deciso nel corso del convegno, l'Associazione industriali del Canavese elaborerà un'indagine conoscitiva sugli aspetti tecnici ed economici dell'operazione. L'obiettivo è di fornire alla Snam ed alle autorità locali i dati essenziali per procedere all'installazione della rete.

C'è un computer nel futuro di ognuno di noi, nel lavoro e nel gioco

L'elettronica «regina» di Tecnica '80

L'elettronica ha invaso Torino Esposizioni e si avvia a diventare protagonista assoluta delle prossime edizioni del Salone della Tecnica. Elettronica in tutti i suoi aspetti, dal più diffuso e conosciuto (il «pallottoliere» tascabile che ormai adoperano anche i bambini delle elementari) all'elaboratore a «floppy disk» che, per essere usato, richiede la laurea da ingegnere.

Ci sono, è vero, anche i bestioni dell'industria pesante, metalmeccanica o no, ma comunque imponenti nelle loro dimensioni. Ma anche qui l'elettronica, il microcomputer, il microprocessore, la fanno da padroni. Una volta automazione significava insieme di meccanismi anche abbastanza complicati. Oggi basta un «bip» e tutto funziona da solo. Tanto per fare qualche esempio: abbiamo visto un «plotter», vale a dire un meccanismo scrivente in grado di disegnare mappe territoriali dettagliate fin nei minimi particolari utilizzando comuni pennarelli come punte traccianti e pilotato da un computer che «non sbaglia un colpo». Costo: venti milioni il «*plotter*», trenta il sistema di pilotaggio. Una cifra alta, se vogliamo, ma alla portata di moltissimi studi tecnici (architetti, ingegneri, agronomi e via dicendo) ammortizzabile nel giro di un anno. Fatto a mano il disegno richiede almeno sei giorni di lavoro, il computer lo fa in un'ora.

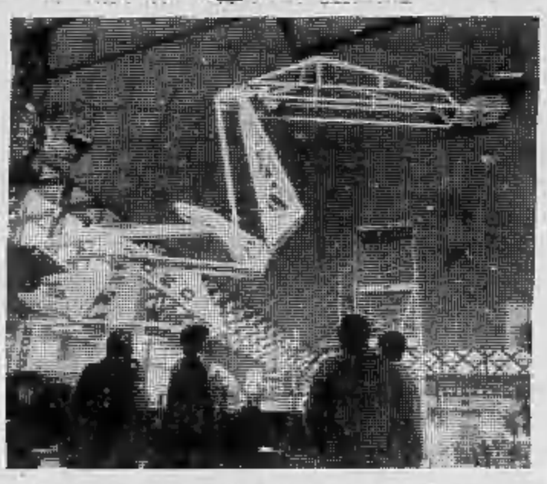

Le macchine per scrivere «*pensanti*» si moltiplicano, Olivetti, Adler ed altre marche presentano le ultime novità. Le fotocopiatrici ormai sono gioielli lontanissimi dalle prime «due matrici» con le quali occorreva mezz'ora a fare una copia. Tutto, ovviamente, controllato al computer.

E l'industria pesante? Non sta certo con le mani in mano. La Bosch ha presentato un sistema flessibile di montaggio definito FMS. Si tratta, molto grossolanamente, di una «minicatena» destinata all'assemblaggio di prodotti elettronici o meccanici dove i pezzi vengono trasportati con il concorso di un «cervello» il quale rispetta i tempi di lavoro programmati, ma rispetta anche l'addetto alla lavorazione. Se l'operaio per qualsiasi causa sospende il lavoro, la macchina crea un «polmone» che può arrivare fino a 7-10 minuti, attuato con un sistema di «ricircolo» dei pezzi fino a quando l'operatore non riprende l'attività. A questo punto è sufficiente all'operaio riassumere il ritmo normale per smaltire l'accumulo che l'apparecchio gli ha «tenuto da parte». Un sistema «umano» con l'aiuto, tanto per cambiare, dell'elettronica.

ma. b.

LEI CORRE, TU RIPOSI.

Citroën GSA: nata per correre. Un motore potente, 1300 di cilindrata, che macina chilometri su chilometri, che scatta puntuale nei sorpassi e raggiunge i 160 in un soffio. Con una brillante quinta marcia per viaggiare a ritmo sostenuto bruciando meno benzina. Citroën GSA: progettata contro la tensione. Sotto le ruote, la strada sembra lastricata d'aria, un lungo nastro che si snoda liscio e sicuro. Le sospensioni idropneumatiche annullano le irregolarità e gli imprevisti mentre i comandi a portata di dita evitano ogni distrazione. Dentro, il silenzio concilia il piacere della conversazione o della musica. Così le ore al volante diventano minuti.

CITROËN TOTAL

Ottanta cardiopatici in visita al centro in cui hanno subìto l'intervento

Con i malati di cuore nell'ospedale di Lione

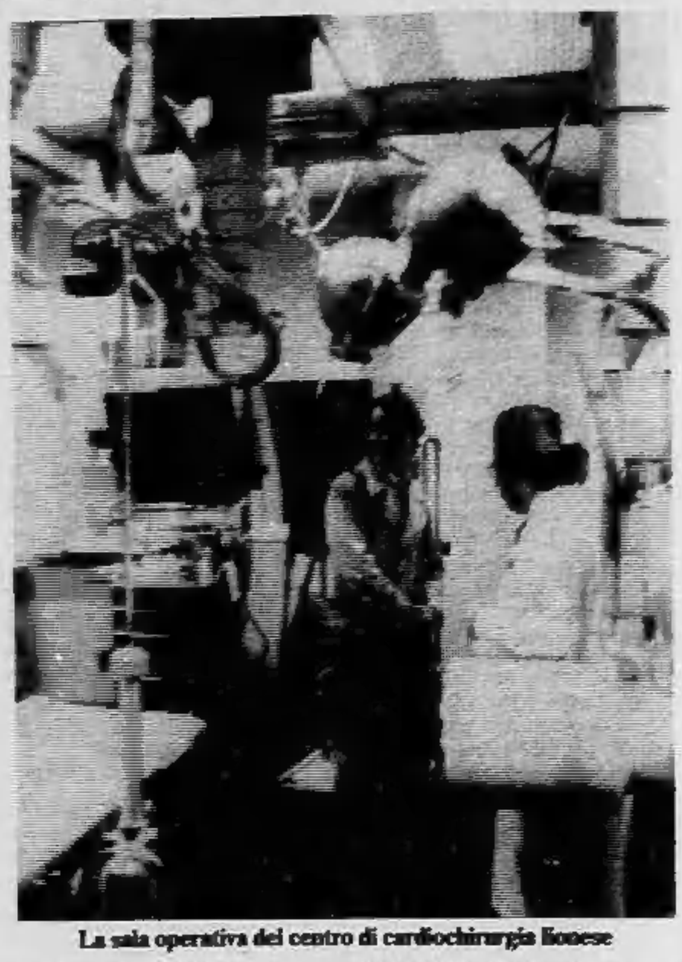

La sala operativa del centro di cardiochirurgia lionese

Nonostante il centro di cardiochirurgia di Torino sotto la direzione del prof. Morea abbia triplicato il numero degli interventi (circa un migliaio quest'anno) e ridotto a un sesto la percentuale di mortalità post-operatoria (3 per cento) molti cardiopatici torinesi continuano a farsi operare all'estero.

Cifre ufficiali non esistono. E' risulta sia scarsa e frammentaria l'informazione data dalla Regione a chi intende sottoporsi a un intervento fuori confine. A chi chiede allo sportello: *«Che cosa devo fare per farmi operare all'estero?»*, l'impiegato risponde che occorre il modello E112 il quale viene rilasciato da una commissione che esprime quasi sempre parere negativo. E' sufficiente invece farsi rilasciare il modello E111 che è una sorta di libretto sanitario valevole in tutto il Mercato Comune.

Non solo non esistono dati sul numero dei piemontesi operati all'estero, ma non sono mai state fatte inchieste sui motivi che spingono gli ammalati a questo singolare esodo.

Ottanta cardiopatici hanno passato un week-end a Lione per salutare il cardiochirurgo Hubert Termet e il personale dell'ospedale cardiologico dove avevano subito gli interventi. Si è trattato di qualcosa a metà strada tra la gita e il pellegrinaggio.

L'organizzatrice è Olga Bonino. Il viaggio si compie su un pullman messo a disposizione da una paziente di Aosta. Della comitiva fa parte un cardiologo torinese, il prof. Felice Spadaccini delle Molinette. A Lione attende un altro cardiologo, il dott. Sebastiano Comio, che ha avuto in cura alcuni dei partecipanti alla gita. Il tempo di cambiarsi e poi tutti al rinfresco offerto dal prof. Termet, che abbraccia i cardiopatici e distribuisce pacche sulle spalle. Si formano piccoli capannelli dove si parla di interventi al cuore. *«Il mio intervento è stato difficilissimo»*, *«A me hanno sostituito due valvole»*, *«A me tre»*.

«Io sono stata nell'ul di là».

«Com'era?».

«Bellissimo. Mia madre mi portava in giro, sulla carrozzina, per le strade di Gerusalemme. Non era necessario parlare. Ci intendevamo come per telepatia».

«Sul mio caso, alle Molinette, tre studenti hanno preparato la tesi di laurea. Poi sono stato operato dal prof. Duberaud, a Lione».

«La cosa più difficile è trovare il coraggio di farsi operare. Dopo aver visitato l'ospedale di Lione mi sono deciso», spiega una signora.

«Quando ho avuto l'infarto, a Torino, mi hanno ricoverato in una camera con altri cinque infartuati. Due di questi stavano agonizzando. Ho detto al primario: "O mette in un'altra stanza i moribondi o me ne vado". Ho dovuto andarmene a casa. Almeno lì avevo la televisione».

I volti, accesi, non sono di persone che stanno male. Quasi tutti conducono un'esistenza attiva.

Una graziosa signora, Chantal, compare portando una cesta in cui c'è un bimbo di pochi mesi. E' stata, per dieci anni, hostess all'ospedale cardiologico. Tutti gli italiani, quando telefonavano in ospedale, chiedevano di Chantal che parla benissimo l'italiano. Ora si è sposata e non lavora più in ospedale, ma ha partecipato anche lei alla festa.

Al mattino dopo visita all'ospedale. Vietato l'ingresso soltanto nelle sale operatorie che possono, però, essere viste dalle cupole. Sono sei, tante quante sono le équipes che vi lavorano tutti i giorni. In un anno compiono tremila interventi. Un operato su dieci è piemontese o residente in Piemonte.

Il dott. Comio ci accompagna nelle sette sale di emodinamica (in Piemonte ce n'è una a Torino e una a Novara). *«L'errore — spiega il dott. Comio — è di voler fare paragoni. Questo è un ospedale cardiologico e non può essere paragonato con un reparto di cardiochirurgia. E' l'unico di questo genere in Europa. A sua volta, sul piano della quantità, non può essere paragonato al centro di Houston che ha trenta sale operatorie. La qualità, secondo me, è la stessa»*.

L'unica differenza rispetto agli ospedali italiani è il più massiccio uso della cibernetica. Sia gli uffici amministrativi che le sale operatorie si servono di apparecchiature collegate a computers. Al termine del giro una donna chiede: *«Che le pare?»*. *«E' uguale al Centro traumatologico di Torino»*, è la risposta.

«Non conosco il centro traumatologico».

Cosimo Mancini

Intervista al prof. Termet, primario

Perché vanno a farsi operare all'estero?

Il prof. Hubert Termet di Lione

Il prof. Hubert Termet è uno dei sei capoéquipes che operano nell'ospedale cardiologico di Lione. Sebbene nella gerarchia non sia il più importante (lui stesso ammette scherzosamente di essere un professore senza cattedra) è certamente quello dotato della maggior carica umana.

«Perché gli italiani si fanno operare a Lione?».

«Quando si compra un'auto — dice Termet — si è liberi di scegliere. Lo stesso deve accadere per il medico: devono prevalere professionalità ed emulazione, non la concorrenza».

«D'altro canto — aggiunge il chirurgo — 230 lionesi sono stati operati da Mc Goon, a Rochester, attirati dalla sua forte personalità. Avrebbero potuto essere operati a Lione e, invece, hanno preferito andare a Rochester. Io stesso, nel '59, ho operato un mese a Roma, con il prof. Valdoni. E' ora di creare l'Europa sanitaria e uniformare tariffe e rimborsi. Se agli europei dell'Est, ad esempio, fosse possibile venire da noi, avremmo gli ospedali pieni e la medicina europea farebbe un balzo avanti».

«Quanto costa un intervento al cuore a Lione?».

«Un giorno di degenza costa 1500 franchi. Mediamente occorrono 15-20 giorni. Il costo dell'intervento è sui 1500 franchi. Un intervento al cuore costa a Lione 4-5 milioni. A Ginevra 15 milioni. Noi operiamo trecento italiani all'anno. Per questo siamo criticati dai francesi che dicono: "Invece di curare gli italiani, curate noi". Non capiscono che un centro che fa tremila interventi all'anno ha un'esperienza che non può avere chi ne fa mille. Sui casi gravi si fa molta esperienza».

«Dal dopoguerra in poi — *aggiunge Termet* — si vuole che siamo curati tutti allo stesso modo e nel modo peggiore. Non si può amministrare la medicina come le poste. Se certi costi sono troppo elevati, allora la responsabilità è del politico che decide la spesa pubblica e di conseguenza, una maggiore o minore possibilità di salvare vite umane. Non è il medico che decide gli investimenti nella sanità. Un settore che, dopo quello dell'energia, è il più importante».

«Quanto è costato l'ospedale cardiologico?».

«E' stato costruito tra il '64 e il '69. E' costato 19 miliardi di vecchi franchi. Da noi la riforma sanitaria è arrivata vent'anni prima. Grazie al pediatra Robert Debrè, padre del primo ministro, che ha spinto il figlio ad attuarla. Nel '59 erano stati stanziati 250 miliardi di vecchi franchi. Tanto che adesso abbiamo troppi letti e si parla di chiudere qualche ospedale. Nella nostra regione c'è la più alta percentuale di letti della Francia. La cardiologia, in Italia, è troppo sottovalutata. Da noi i letti di cardiologia sono il 25 per cento dei letti destinati alle malattie organiche».

c. m.

Da noi si beve Julia.

grappa JULIA genuina per tradizione

Il motto è: «Corriamo per chi non può correre»

Al sesto Giro della Collina ci sono premi quasi per tutti

Da ieri mattina affluiscono le iscrizioni al Giro della Collina, che si svolgerà il nove novembre: una data piuttosto tarda, che abbiamo scelto per far vedere che si può marciare e correre anche tra la nebbia e con il freddo (diciamo questo, toccando ferro, con tutte le speranze che invece la giornata sia stupenda...). La quota di iscrizione è stata tenuta al livello dello scorso anno: duemila lire. Nel '79 avevamo raccolto tre milioni che abbiamo mandato a madre Teresa, per l'India affamata; quest'anno il motto è «Corriamo per chi non può correre», ed il ricavo eventuale sarà destinato ad aiutare i centri che assistono gli handicappati.

Le iscrizioni si raccolgono nel salone «La Stampa» di via Roma 80, come pure nei Centri A-Confezioni, che collaborano all'organizzazione: via Carlo Alberto 29, corso Taranto 42, corso Sebastopoli 174, via Voli presso l'angolo con via Traiano. Ed inoltre ad Aosta, viale Partigiani 16; a Vercelli, corso Libertà 31/33; a Sanremo, piazza Eroi Sanremesi 26.

Il percorso è il solito: da piazza Zara (partenza ore nove) alla Gran Madre; poi Eremo - Maddalena - val Pattonera - piazza Zara. Tempo massimo, ore 3,30, ampiamente sufficiente per i km 16,300 del percorso. Lungo il tragitto saranno istituiti posti di ristoro: uno sarà alla Maddalena, con la cortese collaborazione del «Rendez-vous».

A tutti gli iscritti, non la solita medaglietta, di cui ognuno di noi ha pieni i cassetti, ma — come vogliono i tempi — un «oggetto» creato dallo scultore Nevio. Che cosa rappresenta? Secondo l'autore è una «forma», un «modulo». Un'opera «aperta», lasciata alla interpretazione di chi la contempla. Potrebbe essere per esempio il simbolo della collina che si spalanca ai concorrenti con i suoi doni autunnali... Sappiamo che è un oggetto che farà discutere: ed è appunto quanto volevamo.

I primi stanno arrivando, ed assumono volumi che mettono in crisi il nostro magazzino. Ieri assieme a trenta casse di bibite offerte dalla Coca Cola è giunto un prezioso orologio Tissot della ditta Fratelli De Marchi, di Pianezza. E ricordiamo ancora lo splendido organo elettronico modello Mistral 200 S, offerto dalla ditta Elgam di Loreto (prov. di Ancona) con la collaborazione del Centro musica di Torino, via Graglia 6. E' un organo a consolle a due tastiere con nove voci più tre flauti con batteria, a sei ritmi e pedaliera a tredici note. Un vero gioiello della tecnica italiana e di valore notevole.

Il biscottificio Accornero ha inviato una vera montagna dei suoi prelibati prodotti: ben trenta scatoloni, per un peso complessivo di un quintale; Barovero Mobili un tavolino da salotto; la Ferrero molte delle sue squisite confezioni di dolciumi; la ditta Fowa una macchina fotografica Yashica FX-3, obbiettivo 1:2, di alta classe.

Ricordiamo gli altri doni: la ditta Margherita Bosco (via Bertola 25) quattro «coordinati per cucina»; G. Paracchi & C., nove tappeti; ditta D'Alema, costumi da bagno; Carpano, molte confezioni di aperitivi; SEI, numerosi libri; Cassa di Risparmio e San Paolo, coppe e medaglie; editrice EDA, molti volumi.

Ed ancora: ditta prodotti Alma, tre omaggi per cinque etti l'uno di lana; Pininfarina, volumi d'arte; ditta Crialfra, molti articoli di abbigliamento casual «Corpus»; salumificio Campagnolo, due zamponi cotti; dodici bottiglie di Aurum e dodici di Amaretto di Saronno; bottiglie e salumi dal ristorante «da Giuliano», strada Santa Margherita 183; Ristorante Fontana dei Francesi, quindici bottiglie; il coiffeur D'Affatato (corso Vittorio Emanuele 83 e corso Vittorio Emanuele 200) molti servizi per adulti e per bambini; Autoparti, 50 giubbotti; Donati, numerosi pacchi di carta da parati; Studio Torazza, piazza Lagrange 1, molti buoni per fototessere; Ristorante Escargot (Cavoretto) buoni per quattro pranzi; ditta Rabezzana, due cassette di vini; occhialeria Grava, buoni per acquisto merce; coiffeur Antonio, p. S. Carlo 173, buono per servizio completo.

Taccuino

Oggi alle 18, in via Lagrange 20, tavola rotonda, sul tema: «Euromissili: confronto o negoziato Est-Ovest?».

Interverranno: prof. Norberto Bobbio dell'Università di Torino; prof. avv. Andrea Comba, dell'Università di Torino; on. Giorgio Mondino, delegato del Parlamento italiano; dott. Pietro Sormani, inviato speciale.

Verrà presentato, con la partecipazione dell'autore, il volume: «Rischio atomico ed equilibri mondiali - Salt, euromissili, crisi afgana» (Edizioni Sei) di Sergio A. Rossi.

★ *Il Circolo della stampa avvisa i soci che da oggi, nel palazzo Ceriana-Mayneri, sarà aperta la nuova stagione autunno-invernale. Funzionerà anche, regolarmente e quotidianamente, escluso il lunedì, il servizio ristorante-bar. Il torneo settimanale di bridge s'inizierà da martedì 4 novembre.*

★ *Convocazione in seduta straordinaria, stasera alle 21, del Consiglio circoscrizionale n. 12 Mirafiori Nord. Fra i temi all'ordine del giorno: «Campagna di educazione alimentare», «Programma di promozione sportiva 1980-81», «Concessione palestre in gestione sociale».*

Tram e bus per i Morti

Il Consorzio Trasporti Torinesi comunica che, in occasione della ricorrenza della Commemorazione dei defunti, saranno attuati i seguenti provvedimenti per i servizi di trasporto per i cimiteri: per il Cimitero generale, intensificazione delle linee tramviarie 1 e 1 sbarrato e gestione della linea 1 anche nelle giornate di sabato 1° e domenica 2 novembre; intensificazione della linea automobilistica festiva 68 «*Camposanto - l. Vittorio Emanuele II*» e gestione della stessa anche per venerdì 31 ottobre; intensificazione della linea automobilistica 50. Inoltre, dopo l'istituzione del senso unico di circolazione in corso Regio Parco, la linea automobilistica 75, anche nelle giornate dal 25 ottobre al 2 novembre, sarà deviata per tutte le corse sul tracciato effettuato nei giorni feriali e precisamente da via Sempione angolo via Bologna, per via Bologna, corso Novara, corso Tortona, via Ricasoli. Per il Cimitero Torino Sud: intensificazione della linea automobilistica 74 «*piazza Carducci - Cimitero Torino Sud*».

★ Le associazioni artigiane comunicano a tutti i parrucchieri ed estetiste di Torino che nella festività di sabato 1° novembre gli esercizi devono osservare l'orario dalle 8 alle 13.

Il panorama politico rimane quasi lo stesso

Comunità Montane del Canavese: si rieleggono giunte e presidenti

Delle cinque Comunità montane comprese nella zona canavesana, quella della Valchiusella è stata la prima ad eleggere il suo organismo direttivo, durante la seduta del Consiglio di comunità di sabato scorso. Sostanzialmente riconfermata la giunta uscente, a cominciare dal presidente, il socialista Bruno Biava, amministrazione del Comune di Traversella. Suo vice sarà Giovan Battista Oberto; assessori sono stati nominati Italo Tibaldi, Gianfranco Pagnone, Silvio Chiono, Francesco Baracetti e Piero Vigna.

Dopo la Valchiusella toccherà alla Comunità montana Dora Baltea Canavesana rinnovare venerdì prossimo 31 ottobre il suo consiglio direttivo, guidato nel quinquennio trascorso da Ferruccio Parisio. Non ancora stabilite invece le date di convocazione per le assemblee delle altre tre Comunità montane del Canavese: la Valle Sacra, le Valli Orco e Soana e l'Alto Canavese.

Anche in questi organismi non ci dovrebbero però essere sostanziali cambiamenti rispetto al 1975 considerata l'andamento del voto dell'8 giugno scorso. Candidato ormai certo alla presidenza della Comunità montana Valle Sacra è l'ex sindaco di Castellamonte, Ezio Mattioda, che subentrerà al compagno di partito Giacomo Caretto-Buffo.

Per la comunità montana Valli Orco e Soana si parla con insistenza della rinuncia del presidente uscente Albino Bellino, motivata con i troppo gravosi impegni sia amministrativi che personali. Infine, per la Comunità montana Alto Canavese tutto ancora da definire: soprattutto la carica di presidente in ballottaggio tra comunisti e democristiani.

Ci ha lasciati l'anima buona e generosa di

Costantino Modica

A funerali avvenuti ne danno angosciati l'annuncio la moglie **Franca**, la figlia **Claudia** con **Pino** e con i piccoli **Daniele** e **Davide**, la sorella, i fratelli e parenti tutti. Un particolare ringraziamento al dott. Ferruccio Galletti per la preziosa ed affettuosa assistenza, e alla signorina Giovanna Baccuri per le amorevoli cure prestate.
— **Torino**, 25 ottobre 1980.

E' mancato

Aniceto Battistella

ex macchinista F.S.

Lo annunciano la moglie **Emma**, il figlio **Piero** con la moglie **Piera** e nipote **Milva**, sorelle, cognate, cognato, nipoti e parenti tutti. I funerali mercoledì 29 corr. ore 14,30, dall'ospedale MaurizIano, la cara salma proseguirà per Barolo. Non fiori.
— **Torino**, c.so Rosselli 99/4, 27 ottobre 1980.

Cristianamente è mancata

Irma Givone ved. Enrico Bena

di anni 91

Addolorati lo annunciano le figlie **Elsa** e **Ada**, i generi, nipoti, fratelli, cognato, parenti tutti. Benedizione oggi ore 9 Clinica Anna Maria via Antonelli 9 (Pino Torinese), funerali in Magnano ore 11. La presente serva di partecipazione e ringraziamento.
— **Torino**, 26 ottobre 1980.

E' mancata

Anita Camisasca ved. Mònterin ved. Lamberti

L'annunciano addolorati le figlie **Elena** con marito e figli; **Mity**; cognate, nipoti, pronipote e parenti tutti. La salma partirà dalla clinica San Luca (Pecetto) diretta a Gressoney Trinité alle ore 9 del 29 ottobre 1980.
— **Torino**, 23 ottobre 1980.

E' mancato ai suoi cari il

prof. Francesco Fossati

Lo piangono la moglie **Meri**, le figlie **Lella** ed **Annamaria** col marito **Lucillo Magnoli**, nipotini, parenti tutti. Funerali martedì ore 16 via Piatti 1. La famiglia ringrazia il prof. Rizzello, l'équipe sanitaria Astanteria Martini per le cure ed assistenza prestate.
— **Chivasso**, 27 ottobre 1980.

E' mancato ai suoi cari

Salvatore Caneo

Anziano FIAT

Lo annuncia con dolore la moglie, il figlio, fratelli, sorella e parenti tutti. Funerali mercoledì 29 ore 16 Ospedale Molinette (via Santena 5) indi proseguirà per Cimitero di Collegno. La presente serva di partecipazione e ringraziamento.
— **Torino**, 27 ottobre 1980.

E' cristianamente mancata

Maria Gial Arcota in Allais

Ne danno il doloroso annuncio il marito **Armando**, le figlie **Ausilia** col marito **Armando Cugno**, **Fiorella** col marito **Riccardo Grassi**, gli adorati nipotini **Davide**, **Roberta**, **Nico** e **Walter**, il fratello **Lorenzo**, cognati, nipoti, parenti tutti. Il funerale avrà luogo oggi ore 14,30 partendo dall'abitazione via Umberto I, 21.
— **Giaveno**, 26 ottobre 1980.

Dopo una vita dedicata alla famiglia è serenamente mancata all'affetto dei suoi cari

Luigia Morone ved. Cavaglià

Lo annunciano le figlie **Lina** e **Renza** con **Vito** e **Valeria** e parenti tutti. Funerali mercoledì 29 ottobre ore 8,45 parrocchia Santa Rita con proseguimento per Villastellone. La presente serve da partecipazione e ringraziamento.
— **Torino**, 28 ottobre 1980.

Il giorno 26 ottobre è mancata in Moranc la signora

Rosa Brovida ved. Sella Pare

Con profonda tristezza lo annunciano la figlia **Anna Maria** con il marito **Edo Matisi**, la cognata **Dina Panero** ved. **Brovida**, i nipoti, cugini e parenti tutti.
— **Morano**, 26 ottobre 1980.

Dopo lunghe sofferenze è mancato all'affetto dei suoi cari

Giovanni Battista Gambarana

Cavaliere di Vittorio Veneto

Lo piangono la moglie **Maddalena**, i figli **Sergio** ed **Elda**, il genero, la nuora, i nipoti ed i cognati. I funerali avverranno oggi alle ore 10,15 presso la parrocchia di Gesù Operaio. La salma sarà tumulata nel cimitero di Fubine (Al).
— **Torino**, 28 ottobre 1980.

Nella pace del Signore si è riunita a Edoardo

Rosa Chianale Rizzardi

Con infinito rimpianto la ricordano i figli **Anna Maria** con il marito **Ettore Delmastro**, **Valeria** e **Stefano**; **Roberto**; il fratello **Antonio**, nipoti, cugini e parenti tutti. Anna Maria e Roberto sono infinitamente riconoscenti al dott. Guidi per quanto ha fatto per la loro adorata mamma. Un grazie particolare alla signora Rocher. La cara salma sarà benedetta nella parrocchia di S. Teresina oggi ore 14,30 indi proseguirà per la parrocchia di Maria Vergine Assunta in Ceres dove alle ore 16 avranno luogo i funerali.
— **Torino**, 28 ottobre 1980.

E' mancato all'affetto dei suoi cari

Biagio Ferrero

anni 71

L'annunciano il figlio **Dino** con la moglie **Vanna**, **Mariangela** col marito **Francesco**, il nipote **Giuliano**, parenti tutti. Funerali oggi 28 corr. mese ore 14,30 da via Santena. La cara salma sarà tumulata nella tomba di famiglia in Cherasco.
— **Torino**, 28 ottobre 1980.

Ci ha lasciati

Ettore Melchior

Lo piangono la mamma, i suoi adorati **Cicci**, **Carla** e **Filippo**. Grazie vivissime al prof. Brusca e all'amico Guido Accatino.
— **Torino**, 22 ottobre 1980.

E' serenamente mancato

Ettore Salza

Addolorati lo annunciano a funerali avvenuti la sorella il fratello la cognata i nipoti **Brunetti**, **Salza** e **Saletti Salza**.
— **Alessandria**, 26 ottobre 1980.

E' mancato all'affetto dei suoi cari

Vittorio Razza

Lo annunciano con dolore: la moglie **Lina**, il figlio **Torino**, parenti tutti. Funerali oggi 28 c.m. ore 16 parrocchia S.S. Redentore.
— **Torino**, 28 ottobre 1980.

Cristianamente è mancato

Paolo Sarboraria

Cav. di Vittorio Veneto

Ragazzo del 99

Addolorati l'annunciano la figlia **Rina** con il marito **Guglielmo Valle** e le figlie **Daniela** e **Ornella**, fratello, cognate, nipoti e parenti tutti. Partenza Osp. Martini via Tofane mercoledì 29 corr. ore 14. Funerali a Montiglio d'Asti ore 15,30. La presente è partecipazione e ringraziamento.
— **Collegno**, 27 ottobre 1980.

Cristianamente è mancata all'affetto dei suoi cari

Pierina Galetto in Seglio

Lo annunciano con dolore, il marito **Domenico**, sorella, fratello, nipoti e parenti tutti. Funerali in Frossasco oggi 28 c.m. ore 15,30 in Parrocchia. La presente è partecipazione e ringraziamento.
— **Frossasco**, 28 ottobre 1980.

Dopo lunghe sofferenze è mancato ai suoi cari

Lorenzo Massa Trucat

Anni 60

Tecnico radiologo in pensione

Ne danno il triste annuncio la moglie **Maria** e parenti. Un particolare ringraziamento al prof. Lombardo, medici e tutto il personale Astanteria Martini. Un grazie di cuore al dottor Burrone per le cure prodigate. I funerali mercoledì ore 14,30 dall'abitazione. La presente è partecipazione e ringraziamento.
— **Rivarolo Can.se**, 27 ottobre 1980.

Mario e Rita con **Aldo Piera Laura** e **Sandra** partecipano al dolore.

Mariuccia Viotti Delmastro e famiglia annuncia la scomparsa della sua cara madrina

Maria Viotti ved. Brusa

anni 82

Funerali martedì 28 ottobre Torino Ospedale «Cottolengo» ore 15; None ore 16,15.
— **Torino**, 27 ottobre 1980.

E' mancata all'affetto dei suoi cari

Maria Adelaide Quaglia v. Battù

Insieme Way-Assauto

anni 88

Funerali martedì ore 15, Alpignano, dall'abitazione via Pianezza 25.
— **Alpignano**, 26 ottobre 1980.

Improvvisamente è mancato

Giovanni Rossi

Lo annunciano con dolore, moglie, sorelle, fratello, cognati, nipoti e parenti. I funerali martedì 28 alle ore 16 corso Unione Sovietica 415. La presente è partecipazione e ringraziamento.
— **Torino**, 27 ottobre 1980.

E' mancata

Adelina Andriano ved. Minello

Addolorati lo annunciano il figlio **Michele**, la nuora **Rita**, il nipotino **Andrea** e parenti tutti. Funerali mercoledì ore 10,15, Ospedale Martini.
— **Torino**, 28 ottobre 1980.

E' mancato all'affetto dei suoi cari

Giovanni Pirinoli

Addolorati lo annunciano la moglie **Eunice**, le figlie **Anna**, **Marisa** e **Matilde** con le rispettive famiglie e parenti tutti. Funerali oggi alle ore 14,30 alla parrocchia S. Paolo di Cascine Vica. La presente è partecipazione e ringraziamento.
— **Torino**, 28 ottobre 1980.

Ha chiuso cristianamente la sua vita terrena

Giuseppina Borri ved. Guglielmetto

Addolorati lo annunciano il figlio **Giuseppe** con la moglie **Olimpia Tassegnone** e figlie **Giovanna**, **Elena** e **Luisa**, cognati, cognate, nipoti, parenti tutti. Funerali mercoledì 29 corrente ore 15, viale Colli 22. La salma sarà tumulata nel cimitero di Villastellone. Un particolare ringraziamento al medico di famiglia dottor Mario Guzzi Susini. Non fiori ma eventuali offerte da devolvere all'A.I.R.C. (ricerche sul cancro), via Durini 5, Milano.
— **Rivoli**, 27 ottobre 1980.

Si è spento serenamente

Enrico Caprioglio

Lo piangono la moglie, i figli, la nuora, il genero, i nipotini **Dario** e **Daniela**. Un particolare ringraziamento al dottor Felice Spadaccini per l'amorevole, assidua e competente assistenza. Funerali in Villar Pellice il giorno 28 ottobre ore 14. La presente quale partecipazione e ringraziamento.
— **Villar Pellice**, 27 ottobre 1980.

Serenamente è mancato

Bernardo Ceretto Castigliano

Cav. di Vittorio Veneto

anni 90

Lo piangono la moglie **Felicina Giachino**, i figli **Fino**, **Dante**, **Lena**, **Aldo** con le famiglie, nipoti e parenti tutti. Funerali in Alpette Canavese 28-10-1980 ore 15. Servizio pullman da Torino ore 13, Porta Susa.
— **Alpette**, 28 ottobre 1980.

E' mancata all'affetto dei suoi cari

Luigia Comaglia ved. Barbero

Addolorati lo annunciano la nuora **Rina**, i nipoti **Ezio**, **Liliana** con la piccola **Monica**. Funerali mercoledì 29 ore 15,45 parrocchia Maria Speranza Nostra partendo dall'ospedale Nuova Astanteria Martini, largo Gottardo. La presente è partecipazione e ringraziamento.
— **Torino**, 26 ottobre 1980.

Cristianamente è mancata

Rosa Botto

di anni 83

Addolorati lo annunciano **Romano Bioiperti** e famiglia. Funerali mercoledì ore 8,30 da corso Cassie 56. La presente è partecipazione e ringraziamento.
— **Torino**, 27 ottobre 1980.

Improvvisamente è mancato all'affetto dei suoi cari

Mario Seroglia

Ne danno il tristissimo annuncio: la moglie **Lina**, i figli **Laura** e **Felice** con le rispettive famiglie; i nipotini, il fratello **Tino**, il cognato **Giovanni** e figli; parenti tutti. Funerali oggi ore 14,30 in San Mauro parrocchia Centro, partendo da via Casale 104. La presente è partecipazione e ringraziamento.
— **San Mauro Torinese**, 25 ottobre 1980.

RINGRAZIAMENTI

La famiglia del compianto

PROF. DOTT.

Giuseppe Omegna

nell'impossibilità di farlo personalmente, porge, commossa, un sentito ringraziamento al Presidente dell'Ospedale S. Croce di Moncalieri, al Consiglio di Amministrazione, alla Direzione Sanitaria ed Amministrativa, ai Primari, Aiuti, Assistenti, alle Rev.de Suore, al Rev.mo Cappellano ed al Personale tutto dello stesso Ospedale, agli Amici del Rotary Club di Moncalieri, al Consiglio Amministrativo ed ai Soci della Croce Bianca, ai carissimi ex Compagni del Liceo Alfieri, ai Condomini ed Inquilini di corso Dante 90, nonché ai parenti ed a tutte le persone amiche che hanno, così affettuosamente, preso parte al suo grande dolore.
— **Torino**, 25 ottobre 1980.

Alfo Nadia e **Daniela** ringraziano commossi quanti con una così grande manifestazione d'amore hanno accompagnato per l'ultima volta la loro adorata

Lida Pippi in Seglieri

— **Torino**, 28 ottobre 1980.

ANNIVERSARI

1971 1980

Giovanna Hertel

Sempre affettuosamente ricordata.

Tristissimo anniversario di

Isolina Bicchi Mussino

L'alba di ogni giorno ci porta il tuo ricordo e l'angoscia di non averti più con noi.
— **Torino**, 28 ottobre 1980.

1974 1980

Armando Frattini

Vive sempre nel nostro cuore.
— **Cuneo**, 28 ottobre 1980.

1976 1980

Giuseppina Bonglovanni

Nel caro ricordo della mamma S. Messe: 29 ottobre, Torino, Madonna degli Angeli ore 9, 28 ottobre, Sanremo, Parrocchia S. Rocco ore 9,30.
— **Sanremo**, 28 ottobre 1980.

1979 1980

Lina Oberto Giachetti

Ada, **Olga** e **Marco** la ricordano sempre.
— **Torino**, 28 ottobre 1980.

IL PRIMATO DELLA TECNOLOGIA LANCIA.

La nuova generazione Lancia, una conferma della superiorità tecnologica Lancia.
Il prestigio di Lancia è il prestigio della sua tecnologia. Una tecnologia d'avanguardia che trova ulteriore puntuale conferma nei modelli della nuova generazione: Delta, Beta Trevi, Nuove Gamma Berlina e Coupé.

La Delta "Auto dell'Anno 1980" con oltre il 70% dell'intero punteggio disponibile. Proprio i suoi contenuti tecnologici la distinguono nettamente da tutte le concorrenti: la modernità del propulsore; l'insuperata tenuta di strada garantita dalla trazione anteriore; la straordinaria efficienza dell'impianto di climatizzazione, dell'isolamento acustico collaudato con l'olografia a raggi laser, e degli speciali paraurti ad assorbimento d'urto.

La Nuova Gamma, la Lancia di maggior prestigio, è una vettura di assoluta avanguardia tecnologica, con l'esclusivo motore Boxer a 4 cilindri contrapposti, a iniezione elettronica di serie nella versione 2500. Un propulsore che, a parità di prestazioni globali con i tradizionali 6 cilindri, ha portato ad una notevole riduzione di peso ed ingombro e ad un considerevole abbassamento del baricentro. Ed ha quindi consentito di dare a Gamma una compattezza, una aerodinamicità, una abitabilità ed una tenuta di strada ai vertici della categoria.

La Trevi, la cui linea si ispira alla più classica tradizione Lancia, si avvale della collaudatissima e insuperata tecnologia Beta: trazione anteriore, sospensioni indipendenti sulle quattro ruote, esclusivo impianto frenante (Superduplex), eccezionale elasticità del motore, speciale servosterzo (Idroguida). La Trevi, in più, è disponibile nella versione con iniezione elettronica.

Delta, Beta Trevi, Nuova Gamma. Vetture che non temono paragoni per qualità, sicurezza, tenuta di strada, prestazioni, completezza e livello di allestimenti, efficacia delle nuove tecniche anticorrosione.

La tecnologia da Campione del Mondo Marche 1980.
Alla fine di un anno che ha visto la Montecarlo Turbo trionfare sui circuiti di tutto il mondo, Lancia ha vinto il Campionato Mondiale Marche 1980. Un Campionato capace, meglio di ogni altro, di misurare il progresso tecnologico di una Marca. Con questo successo Lancia riafferma in tutto il mondo il suo prestigio e la sua grande tradizione. Perché vincere su pista, nel Mondiale Marche, significa possedere quelle risorse di know-how, efficienza e progresso tecnologico capaci di tradursi in automobili altrettanto eccezionali su strada.

LA DIFFERENZA DI VIAGGIARE IN LANCIA.

ECONOMICI

La tariffa è di L. 1350 la riga. Rubrica 9: operai/impiegati L. 750, tecnici L. 850, dirigenti L. 1100. Rubrica 8 e 11 (domande) L. 750. Avvisi urgenti data fissa o neretti: il doppio. Neretti urgenti, data fissa o urgentissimi il triplo.

In tema di offerta di impiego o lavoro, l'editore ricorda che la legge 9.12.1977 n° 903 vieta discriminazioni sul sesso e l'inserzionista è impegnato a rispettare tale legge.

2 Affari e capitali

A.A.A. PRESTITI
concediamo a tutti. Fiduciari, ipotecari
FISET S.p.A.
piazza Statuto 10, telefoni 539.176 - 548.827. Risolviamo ogni vostro problema finanziario distinguendoci per serietà e immediatezza.

A.A. EUROFINSARDA con i suoi finanziamenti vi aiuta. Commercianti artigiani operai impiegati vi attendiamo. Rapidità e riservatezza. Via Bacchi 58, telefonare 594.760 - 596.918 - 596.046.

A tassi bancari si finanziano in 24 ore correnti impotecari. Massima riservatezza. Ipifim corso Vittorio Emanuele 40. Tel. 548.138 - 548.590.

A tassi concorrenziali eseguiamo qualsiasi operazione finanziaria: mutui ipotecari, sconto effetti, anticipi su obbligazioni e titoli e su qualsiasi garanzia reale. Massima serietà e riservatezza.
IPIFIM
corso Vittorio Emanuele 40, telefoni 548.590 - 549.138.

A tassi interessanti eseguiamo finanziamenti in 24 ore sulla fiducia. Ipifim corso Vittorio Emanuele 40. Tel. 549.138 548.590.

AFIA piazza Carlo Felice 18, tel. 540.832 537.356 concede prestiti fiduciari e ipotecari su auto e immobili rapidamente a interessi modici. Massima riservatezza.

MUTUI
concediamo in 20 giorni a bassi interessi solo per acquisto casa. Rivolgetevi alla Comtrafin, corso Francia 46, tel. 748.722.

PRIVATO concede finanziamenti ipotecari minimo 5 milioni. Per informazioni telefonare ai 650.3873.

3 Aziende, negozi

ABAMEC 638.038 azienda settore elettronica informatica 2ª cintura Torino, forniture civili ed industriali, 70 milioni giro affari annuo, ampi locali ad ufficio, assistenza, software, cede 41 milioni più circa 50 milioni fondi vivi.
CEDESI negozio fiori centro S. Paolo richiesta 30 milioni. Tel. 378.810.
DI SALVATORE, corso Turati 13, cede drogheria angolare tabelle I-XIV, incasso giorno 350 mila Incrementabile; richiesta 25 milioni trattabili e merce. Dilazioni.
EUROCESSIONI tel. 0184 72.872 cede in Riviera dei Fiori salumi e formaggi posizione prestigiosa, reddito elevato.
G.M.P. 538.821 corso Vinzaglio 15. Cessioni rilievi partecipazioni aziendali per conto primari clienti. Offre serietà esperienza correttezza.

4 Terreni

VIGNETO mq 5000 in bella posizione collinare con acqua e luce (30 km Torino), 13 milioni trattabili. Telefonare 931.1472, ore 7-12.

5 Locali e negozi

offerte

A. COM.FAI vende corso Dante in palazzotto completamente ristrutturato 2 uffici al piano rialzato mq. 100/110 più locali seminterrati collegati con scala interna. Mutuo dilazioni. Tel. 548.123.

A. COM.FAI vende adiacenze piazza Pitagora in stabile recentissimo negozio 60 mq circa buon reddito. Dilazioni. Tel. 548.123.
A. COM.FAI vende negozi nel centro commerciale del complesso residenziale «San Bart» S. Bartolomeo al Mare superfici varie. Mutuo fondiario e dilazioni ufficio vendite in loco aperto anche nei giorni festivi. Via Roma tel. 0183 400.805 oppure filiale di Torino via Guerini 4 tel. 548.123.
A. MADONNA del Pilone mun negozio locato farmacia 3 vetrine locali retro servizi 75 milioni dilazioni. Telefonare 515.807.
AFFITTASI Beinasco locale nuovo mq 2000 più uffici mq 630, cortile. Tel. 810.341 544.958.
AFFITTASI in Orbassano locale industriale mq 500-700 cintato allarme mt 7, tel. 335.8452.
AFFITTASI locale industriale zona corso Peschiera mq 2400 più 300 di uffici 2 carriponte cabina elettrica riscaldamento tel. 610.341 544.958.
AFFITTASI zona Mirafiori stabilimento 750 mq. uso officina meccanica. Tel. 556.835.
BASSO fabbricato locale attività commerciale ottimo investimento vende. Eurocasa tel. 746.096.
BEL negozio semicentrale vendesi 15 milioni vero affare. Tel. 538.211.
CENTROCASA 513.831 libero corso Vercelli basso fabbricato, locale angolare piano terra, seminterrato sottostante corsie 80 milioni dilazionabili.
CENTROCASA 513.831 adiacenze corso Sommeiller zona commerciale negozio locato lire/a 25 milioni 500 mila minimo contanti.
CONSULEDILE 533.322 vende in ottima posizione commerciale corso Palermo 100 mutri negozi generi vari. Prezzi interessanti a partire da L. 14 milioni 500 mila.
EDIM vende ottimo investimento a Collegno via Volturno box auto L. 9 milioni dilazioni. Tel. 512.012.
EUROEDILE vende corso Vercelli stesso stabile muri negozio piccole e grandi metrature magazzini ottimo investimento. Telefonare 748.096.

Immobili 4
IMMOBIL 4 A vende Borgo Vittoria in costruzione recente magazzino mq 480 L. 135 milioni. Tel. 539.166 - 548.201 - 515.340.

IMMOBIL 3 B vende Regina Margherita via Asiago 2 box. Telefonare 539.166 - 548.201.
LOCALE commerciale Barriera di Milano 250 mt più interrato 130 mt con annesso alloggio locato a 300 mila mensili vendesi Euroedile tel. 748.096.
MAIORA B vende box auto nuovi liberi a Poirino 6 milioni ciascuno. Tel. 756.625.
MAIORA C vende Mirafiori Sud basso fabbricato piano terra ed interrato entrambi con accesso carrabile occupato mq 840 a L. 200 milioni possibilità permute. Tel. 753.989.

VIA RIVALTA
negozio mq 50 occupato vende Lux Case, tel. 546.476.

VIA VANCHIGLIA
libero negozio mq 160 più mq 94 magazzino interrato vende Lux Case, tel. 546.476.

7 Offerte lavoro e impiego

operai, autisti, fattorini

LITOGRAFO capace cerca importante cartotecnica zona piazza Bengasi. Tel. 645.037.

impiegati

IMPORTANTE azienda operante settore edile ricerca ingegnere civile preferibilmente esperienza settore prefabbricati. Richiedesi iscrizione albo. Telefonare 0143 462.493.
S.P.A. offre a persone libere subito 900 mila mensili documentabili. Attitudine ai rapporti umani, età 22-40 anni, cultura media superiore. Tel. per appuntamento al 011 833.161 domani ore 9-17.

15 Autovetture

A.A.A.A.A.A. AUTOFRANCIA nuova concessionaria Fiat con modernissimo centro assistenziale consegna rapidissima permute vantaggiose. Rateazioni Sava fino 30 mesi senza cambiali leasing. Cordialmente vi aspettiamo all'Autofrancia corso Francia 341 (sabato aperto tutto il giorno).
A.A.A.A.A. AUTOFRANCIA centro autoccasione con garanzia 12 mesi permute vantaggiose fungibe rateazioni con minimo anticipo: 500, 126, 127, 128, Ritmo, 131, 132, A112, Dyane 6, R4, R5, R6, Alfasud, Mini 90, 850 e 128 famigliare, ecc. Cordialmente vi aspettiamo all'Autofrancia corso Francia 341.

A.A.A. ARCIOCCASIONISSIME, corso Svizzera 63/76, tel. 745.213 - 761.843, GS Dyane 2 Cv, R5, A112E, 127, 128 3P, Fiesta Clubman estate, commissionaria Citroën Autobianchi Innocenti assistenza.

ACQUISTIAMO
acquistiamo vetture al prezzo più alto recenti. Autocommercio corso Orbassano 72 e Lincarauto corso Principe Oddone 68 (anche sabato tutto il giorno).

ACQUISTIAMO pagando massimo: 126, Panda, 112, Ritmo, 131, Alfa Romeo, Delta, Bmw, Fiesta, R4, R5, R6, R14. Corso Raffaello 3, telefono 658.001.
ACQUISTO auto piccole e grossa cilindrata anche semestrali massima valutazione, pagamento contanti via S. Ottavio 32, telefono 677.242 aperto anche il sabato.

ASTRAUTO 80
occasioni in garanzia Golf diesel '77; Maggiolini 1,2, Maggiolone cabriolet '74, 128 blu '78, Volvo 343 '79, Volvo 244 automatica '78, Ritmo 65 blu '79. Corso Casale 484, telefono 893.858.

AUTO GARANTITE SIMONI
concessionario Volkswagen Audi vende in garanzia Golf Diesel 3 P GL 77/78 Golf GTI 78 79 corso Turati 53 tel. 506.106.

AUTOVETTURE SCOPTI
semestrali Fiat Lancia Autobianchi selezionate. Nuove tutte marche e d'importazione pronta consegna garanzia. Assortimento usato. Leasing permuto rateazioni. Scopti corso Turati 13. Tel. 599.878, 504.339.

COMMISSIONARIA acquista furgoni e camioncini e vende nuovo con allestimenti speciali. Corso Grosseto 85, telefono 215.143.

FURGONI PULMINI
acquistiamo e vendiamo qualsiasi modello. Autocarcar, via Giulia di Barolo 3/D, telefoni 831.751 - 882.456.

GENCAR
NUOVA GRANDE INIZIATIVA
A seguito di un eccezionale accordo con una notissima Società di Leasing la Gencar, Concessionaria Opel - GM, oltre oltre ai notevoli vantaggi fiscali della locazione in Leasing, sensibili riduzioni documentabili. Dette riduzioni sui costi dei contratti in Leasing, valutabili dalla 600 mila alle 800 mila lire, vengono applicati agli acquirenti di Opel Ascona Diesel o benzina per ordinazioni effettuate tassativamente entro il 30 novembre. Consulenze ed informazioni alla Gencar via Nizza 185, telefono 696.1755. Gencar... cura con amore i tuoi interessi.

GOLF GTI, GLD '77 perfetto, Beta Montecarlo, coupé HPE, R5 Alpine, Spitfire '78, A112, Panda. Telefonare 546.661.
LANCAR concessionaria Lancia ottime occasioni di tutta la produzione Lancia Autobianchi. Vetture revisionate dilazioni Lancar corso Regina Margherita 270.
LANCAR concessionaria Lancia vende Fiat tutti i tipi, vetture estere in perfette condizioni. Lancar, corso Regina Margherita 270.

OCCASIONI
2 indirizzi se cercate un'auto d'occasione. Visitateci: Lincarauto corso Principe Oddone 68 corso Orbassano 72.
OSART vende Fiat 132 2000 anno '78 con condizionatore, uniproprietario. Via Fréjus 12, telefoni 442.280 442.351.
OSART vende permuta Alfasud 5 marce grigio Somma anno 77 unico proprietario valida occasione, via Fréjus 12, tel. 442.280.

PER LA SCELTA
della tua vettura d'occasione c'è Solma Auto. Ti offriamo rateazioni fino a 30 mesi senza anticipo. Solma Auto corso Giulio Cesare 186. Tel. 205.1977 - 205.2005.
PRIVATO vende Mini 1000 1974 bellissima 1 milione 380 mila e Opel Kadett 1973 come nuova 1 milione 350 mila. Tel. 696.4366.

16 Motocicli

OSSA visionate nuovi Trial, motoalpinismo, regolarità Borgaretto via Cameriana 2.

18 Acquisto alloggi

A.A. CASETTA o villetta anche da rimodernare periferia o vicinanze Torino acquisto in contanti. Telefonare 585.333.
A. COMFAI SpA Gruppo Nuova Edificatrice acquista direttamente interi fabbricati in qualsiasi stato di manutenzione e redditività; credito intervento professionisti. Tel. 548.123.

A. GIOTTO
ACQUISTO PRONTO
e pagamento contanti per ogni tipo di immobile trattative veloci fatti non parole garantiti dalla nostra serietà. Per informazioni telefonare 488.972 - 489.789.

ABBISOGNA acquistare appartamento libero per contanti 3-4 camere servizi. Telefonare 650.5988.
ABBISOGNAMI acquistare da privato 1-2 camere cucina servizi qualunque zona pagamento contanti. Tel. 541.419.
ABBISOGNAMI appartamento libero entro 6 mesi pagamento contanti tel. 599.657.
ACQUISTA privata appartamento libero o casetta zona Aeronautica Francia Paradiso. Telefonare 714.226, pomeriggio.

ACQUISTASI CONTANTI
da privato alloggio qualsiasi dimensione e zona, anche vecchia costruzione, libero od occupato. Massima valutazione. Telefonare, ore ufficio, 885.962.

ACQUISTIAMO
Stabili in blocco in Torino e Comuni confinanti. Trattative rapide - massima valutazione - pagamento contanti. Rileviamo inoltre pacchetti azionari. Fiduciaria immobiliare 55.69.56.
ACQUISTIAMO con atto notarile stabili in blocco e alloggi singoli pagamento contanti rapidità. Tel. 503.350 503.969.

(continua)

ARTERO
DISEGNO GRAFICA INGEGNERIA
...ha...
i tecnoufficio
NOVITA' ASSOLUTA PER TORINO:
IL TECNIGRAFO
A COORDINATE DIGITALE
KUHLMANN LD
+VELOCE +PRECISO +SEMPLICE
SENZA ERRORI
DIMOSTRAZIONE
AL SALONE DELLA TECNICA
PAD. 2 STAND 309-310
10122 TORINO VIA S. FRANCESCO D'ASSISI 11 Tel. (011) 547246 - 516 289

Bearzot non utilizza Pecci e schiera Patrizio Sala ala tattica?

L'Italia con «linea gotica»

Il granata Patrizio Sala: un posto per lui nella Nazionale di Enzo Bearzot?

Il campionato si lascia alle spalle un'altra giornata bislacca, caratterizzata da movimenti sussultori di decimo grado. La classifica non riesce ad assestarsi dopo questi ripetuti sismi ed il campionato di calcio si arricchisce di temi «gialli», di incertezza, di solitudini provvisorie, di ambizioni precarie, di velleità subito ridimensionate. A questo equilibrio apparente di valori, a queste cifre che via via si imbizzarriscono, sfrenate ed infrenabili, si dà in questi giorni una gamma di interpretazioni: pochezza generale, qualità scadente di gioco, mancanza di un leader in grado di mettere tutti a tacere. Noi non vogliamo soffermarci su questi dettagli, ma ci piace poter leggere nel calendario queste incertezze che arricchiscono il calcio e che riconducono lo spettatore negli stadi.

La nazionale frattanto è di nuovo radunata attorno al discusso direttore tecnico Enzo Bearzot. Le accuse che gli si muovono sono di immobilismo e di cocciuta coerenza. In questa circostanza sarà difficile però fare appunti a Bearzot, poiché mai gli eventi lo costrinsero a scelte così obbligate. La Juventus perde ma gioca bene, il Torino vince il derby dunque i suoi uomini sono su di morale, l'Inter (che secondo alcuni dovrebbe fornire alla nazionale maggiori contributi) perde clamorosamente al «Meazza» con una lunatica Roma, sempre più condizionata dalla regola del «quattro». Come può dunque Bearzot, conservatore per indole e coerente per scelta, rivoluzionare la squadra proprio alla vigilia di Italia-Danimarca? Si rimette ai verdetti del campionato (quelli tecnici e quelli clinici) e si adegua.

Mancano all'appello gli squalificati Causio ed Antognoni. Diciamo subito che peserà molto l'assenza del fiorentino, il quale attraversa un periodo eccellente di forma, essendo maturato in personalità, in tenuta ed in agonismo. Saranno assenti anche gli infortunati Oriali e Giuseppe Baresi. Bearzot potrà invece contare su Marini, depresso dopo la sconfitta di domenica ma fisicamente a posto nonostante l'incidente denunciato. Come alternativa c'è Patrizio Sala, il quale è in buona salute e domenica è risultato il migliore del centrocampo del Torino. Ma su Patrizio Sala è bene aprire una parentesi che coinvolge anche il suo collega Pecci.

Antognoni è inutilizzabile: il fiorentino, domenica 19 ottobre, dichiarò che il suo sostituto naturale era Pecci. Ma Bearzot evidentemente non la pensa in analogo modo, forse condizionato dalla prova non troppo positiva di Pecci nel derby. La realtà è che Bearzot è intenzionato a costruire una specie di «linea Gotica» con Patrizio Sala (ala tattica), Tardelli e Marini, con Bettega in loro sostegno a centrocampo. Le punte saranno Altobelli e Graziani. Ragioni geopolitiche potrebbero indurre il nostro C.T. ha rinunciare però a Patrizio Sala e ad inserire l'ala romanista Bruno Conti, beniamo dell'Olimpico. Rispettiamo le capacità offensive del giallorosso, sappiamo che contro la Danimarca dobbiamo innanzitutto attaccare, ma sappiamo anche che contro i cursori nordici non potremo correre rischi. Ed allora un Bruno Conti ala destra sarebbe un lusso, con già in squadra due punte (Graziani e Altobelli) ed una mezza punta (Bettega). Il peso del filtro ricadrebbe tutto sulle spalle di Tardelli, Marini e Bettega. Perciò optiamo per Patrizio Sala ala tattica.

La novità dovrebbe essere questa con il debutto di Marini. Replica per il terzetto Altobelli, Graziani, Bettega già provato a Marassi contro il Portogallo per 45'. Di formazione Bearzot non ha parlato, ma ha lasciato capire queste decisioni: *Zoff; Gentile, Cabrini; Marini, Collovati, Scirea; Patrizio Sala (Bruno Conti), Tardelli, Graziani, Bettega, Altobelli.* Ci manca un Pecci, ma Bearzot preferisce così.

Due parole sulla Danimarca: è squadra compatta e combattiva. Ha uomini di talento come Simonsen, Ziegler, Lerby, Arnesen e Elkjar. Contro questa Danimarca l'Italia dovrà vincere ad ogni costo. Altrimenti perderà il primo autobus verso la Spagna '82.

Angelo Caroli

L'associazione arbitri e la Federcalcio faranno luce sulle frasi che avrebbe pronunciato

Agnolin sotto inchiesta

A distanza di due giorni dalla conclusione del derby, l'uomo più chiacchierato resta l'arbitro Gigi Agnolin. I giocatori della Juventus continuano ad urlare contro di lui in conseguenza delle decisioni che ha preso sul campo: il gol di Tardelli annullato, (regolarissimo per i bianconeri) e Pulici che si è catapultato su Zoff ostacolandolo irregolarmente (sempre, ovviamente, nelle interpretazioni juventine). E poi, soprattutto, le parole rivolte dall'arbitro a Bettega. La frase storica, già ampiamente pubblicizzata, suona così: «Vi faccio un c... così». *Di conseguenza, si sostiene che Agnolin è un «ordinario» e che dovrebbe star zitto mentre corre sul campo.*

Cerchiamo di vedere com'è realmente questo signor Agnolin, se non altro per capire il perché di queste sue esplosioni verbali che sembrano tanto improvvise. Intanto, Agnolin è uno che ha un'alta opinione del «ministero» che esercita e di conseguenza ha un altrettanto alto concetto di se stesso nei momenti in cui esercita le sue funzioni arbitrali. Considera — giustamente — il regolamento come legge ferrea, al punto di non voler far accomodare in panchina l'amministratore delegato del Torino Nanni Traversa perché non era in grado di presentare un documento di riconoscimento. «Io la conosco benissimo, so altrettanto bene qual è il suo incarico nel Torino — disse *Agnolin in quella occasione* — ma senza un documento d'identità lei non entra in campo. Così vuole il regolamento». *Tutto questo per spiegare che l'arbitro Agnolin è uomo tutto di un pezzo e certamente non si preoccupa di quanto sta accadendo.* «Ho le spalle larghe e grosse» *ha commentato serenamente.*

Vediamo comunque quello che è successo in campo. Di gente — oltre ovviamente ai giocatori — ce n'è parecchia: addetti alla sorveglianza, fotografi, agenti. Tutti personaggi che chiacchierano ed hanno ascoltato quanto si dicevano Agnolin ed i giocatori. Tanto per cominciare, la frase incriminata rivolta a Bettega non è certamente un'esclusiva ma rappresenta un intercalare molto caro all'arbitro veneto. Infatti, quando Zaccarelli ed un avversario sono entrati in contrasto ed il granata, immediatamente ammonito, si è messo a protestare, ha ricevuto dall'arbitro questa replica: «Stia zitto lei, altrimenti le faccio un c... così». *Proprio come a Bettega.*

I giocatori della Juventus non sono stati certamente teneri con lui. Atteggiamento perfettamente comprensibile dopo le decisioni prese dall'arbitro, ma certo piuttosto imbarazzante da spiegare se figurerà nel rapporto. Quando è rientrato negli spogliatoi, Agnolin si è chiuso nel suo stanzino e c'è rimasto per sette minuti d'orologio, vietando l'ingresso anche al medico dell'antidoping che di solito entra immediatamente. L'arbitro era occupato a scrivere quella che è presumibile pensare sia una violenta invettiva nei confronti di alcuni giocatori: se Agnolin ha scritto tanto (ed il suo aspetto non lasciava certo pensare a frasi idilliache) si può ipotizzare che il suo rapporto sarà piuttosto pesante.

Trapattoni e qualcuno dei suoi giocatori sarà probabilmente multato ed in modo anche abbastanza pesante. Non ci dovrebbero tuttavia essere squalifiche.

Frattanto sta prendendo piede l'ipotesi che l'arbitro di Bassano del Grappa finisca sotto inchiesta per quanto è successo a Torino. Campanati, presidente dell'Associazione italiana arbitri, ha già manifestato l'intenzione di incontrare Agnolin e lo stesso avrebbero in mente i dirigenti della Federcalcio.

Beppe Bracco

FIAT LANCIA AUTOBIANCHI

Un'offerta esclusiva per i nuovi clienti Fiat Lancia Autobianchi.

Iscrizione gratis all'ACI

AUTOMOBILE CLUB D'ITALIA

Oggi l'acquisto di una nuova Fiat o una Lancia o una Autobianchi comprende anche l'iscrizione all'ACI, valida per un anno, equivalente al periodo di garanzia. Fra i numerosi servizi dell'ACI ricordiamo, operanti con effetto immediato per i nuovi clienti Fiat Lancia Autobianchi, il soccorso stradale e la vettura sostitutiva per 3 giorni in caso di furto, guasto o incidente.

Informazioni e modalità presso Succursali e Concessionarie Fiat Lancia Autobianchi.

Borg non vince sua moglie sì

Da quando si è sposato, cioè il 24 luglio, Borg ha smesso di vincere: a Toronto lo ha battuto Lendl, a Flushing Meadow McEnroe, a Basilea ancora Lendl. Ma se a lui il matrimonio non ha fatto bene, ha fatto sicuramente bene a sua moglie, Mariana Simionescu, che dopo sette anni di carriera professionistica si è imposta finalmente in un torneo, quello di Tokyo.

Campionati di atletica

Asti: i risultati dei «provinciali»

Campionati provinciali di Asti: 2ª giornata. I risultati.

M. 110 ostacoli maschili — 1ª serie: 1. Sgarbi (Unimorando Asti) 16"2; 2. Tonel (Vittorio Alfieri) 19"2; 3. Tura (Dop. Zegna) 19"3.

2ª serie: 1. Caricato (Vitt. Alfieri) 18"4; 2. Amerio (Unimorando Asti) 18"7.

M. 100 ostacoli femminili: 1. Juri (Unimorando Asti) 16"5; 2. Bertolino (Unimorando Asti) 17"3; 3. Foglino (Unimorando Asti) 22"1.

M. 100 allievi — 1ª serie: 1. Tartara (Nuova Atl. AL) 12"; 2. Neri (Nuova Atl. AL) 12"4; 3. Cibin (Nuova Atl. AL) 12"6.

2ª serie: 1. Merlo (Vittorio Alfieri) 11"5; 2. Dell'Anna (Atl. Novese) 11"7; 3. Marchisio (Unimorando Asti) 11"9.

M. 100 maschili J/S — 1ª serie: 1. Raviola (Unimorando Asti) 11"8; 2. Ambrosio (Nuova Atl. Al) 11"9; 3. Ponchione (Unimorando Asti) 12"2.

2ª serie: 1. Bertana (Unimorando Asti) 11"2; 2. Vergano (Alfieri Asti) 11"3; 3. Giordanengo (Nuova Atl. Al) 11"6.

M. 100 femminili allieve — 1. Foglino (Ata Acqui) 13"6; 2. Bertolino (Unimorando Asti) 13"8; 3. De Micheli (Arquatese) 14"2.

M. 100 femminili J/S — 1. Juri (Unimorando Asti) 13"2; 2. Ghelfi (Vittorio Alfieri) 14"1.

M. 400 allievi — 1ª serie: 1. Schierano (Unimorando Asti) 57"8; 2. Broggi (Unimorando Asti) 57"9; 3. Saracino (Vittorio Alfieri Asti) 58"8.

2ª serie: 1. Melardi (Vigili del Fuoco Lus.) 54"3; 2. Negro (Arci Villanova) 54"3; 3. Massaro (Giulio Pastore To) 56"4.

Metri 400 J/S — 1ª serie: 1. Castino (Unimorando Asti) 54"4; 2. Busto (Junior Casale) 55"3; 3. Cerutti (Dopolavoro Zegna) 55"5.

Martello J/S — 1. Colasuonno (Vittorio Alfieri) 43.32; 2. Marocco (Vittorio Alfieri) 36.82; 3. Bonet (Vittorio Alfieri) 35.10.

400 J/S — 2ª serie: 1. Vergano (Alfieri Asti) 53"4; 2. Jacocca (Vittorio Alfieri) 53"7; 3. Ambrosio (Nuova Atl. Alessandria) 54"1.

Alto J/S — 1. Gobbo (Atl. Dertona) 1.95; 2. Jacocca A. (Alfieri Asti) 1.87; 3. Stati (Unimorando Asti) 1.84.

1500 maschili J/S — 1. Raviola (Atletica Perosino) 4'10"8; 2. Ruggero (Arci Villanova) 4'14"; 3. Avataneo (Arci Villanova) 4'20"1.

Lungo allievi — 1. Susca (Atletica Novese) 6.22; 2. Amerio (Unimorando Asti) 5.72; 3. Cavellini (Unimorando Asti) 5.71.

Lungo J/S — 1. Molinaris (Unimorando Asti) 7.23; 2. Jacocca A. (Alfieri Asti) 6.95; 3. Jacocca B. (Alfieri Asti) 6.20.

Pallavolo - Da oggi il Cus Torino si chiama anche Robe di Kappa

Con uno sponsor si gioca meglio

Uno sponsor per la pallavolo torinese. I campioni d'Italia e d'Europa del Cus Torino dal prossimo campionato (inizio sabato 8 novembre) alla matrice universitaria abbineranno il marchio dell'omino e della donna che, seduti, si volgono le spalle: quello di Robe di Kappa, che già da due anni figura sulle magie della Juventus. Maurizio Vitale, boss del Maglificio e Calzificio Torinese, proprietario dei marchi dei jeans Jesus (quelli che hanno invaso anche l'Urss), dell'abbigliamento sportivo e casual Robe di Kappa e del vecchio e prestigioso marchio dei costumi da bagno Beatrix, ha risposto all'appello della pallavolo con l'entusiasmo delle sue prime campagne pubblicitarie che l'avevano posto all'attenzione di tutti i «mass media» nazionali ed europei.

Così da oggi (l'esordio è previsto per questa sera alle ore 18 al palasport delle Cupole di via Artom, contro il Marcolin Belluno, allenato dal bulgaro George Tchodov) la pallavolo torinese si chiamerà Robe di Kappa, il marchio che sostituisce la Klippan al fianco del club universitario torinese che da solo non è capace di sopportare il peso di un'attività che di anno in anno diventa sempre più semiprofessionistica.

Con la collaborazione di Robe di Kappa, con quella di un altro marchio come la Superga (concorrerà al budget del club con la fornitura di scarpe e palloni), e con quella di Lino Zecchini, vicepresidente del club, che sostiene la squadra come un esemplare mecenate di altri tempi, la pallavolo torinese — tranquillizzata sul piano economico — partirà ora intenzionata a conquistare un nuovo scudetto tricolore. Sarebbe il terzo consecutivo per la pallavolo torinese, forte di una inquadratura di prim'ordine, con al posto di «superstar» Lanfranco il bulgaro «Siati» Zlatanov, capitano della nazionale bulgara, medaglia d'argento alle Olimpiadi di Mosca. Una squadra che ha già dominato largamente i vari tornei precampionato e parte con il ruolo di favorita numero uno nel prossimo torneo di serie A.

Ora si tratterà di conquistare una presenza costante di pubblico agli impegni di campionato senza gli alti e bassi registrati in passato. Proprio per questo lo sponsor ha allo studio validissime proposte che con il prezzo di un abbonamento prevederebbero l'omaggio di un jeans o di una bella maglia con il marchio degli «omini». Il primo traguardo di questa nuova sponsorizzazione della pallavolo torinese è proprio quello di attirare il maggior pubblico possibile ad ogni gara di campionato o di Coppa.

Rino Cacioppo

Sabato 15 novembre nel bocciodromo di Ciriè

Granaglia sfida in televisione il campione del Centro-Sud

La trasmissione radiofonica «Radiodue 3131» ha dedicato ieri un po' di spazio alle bocce (peccato, però, che in pochi lo sapessero): da Roma, in diretta, il conduttore prof. Bonzanini, «spalleggiato» da Stinchelli, ha rivolto al campionissimo Umberto Granaglia (che era negli studi di Torino) alcune interessanti e «insidiose» domande.

Granaglia, senza peraltro scendere in polemica anche quando il «pungente» Stinchelli gli ha voluto far notare che «le bocce bene si accoppiano al panino e al barbera», ha tenuto a precisare che il gioco delle bocce, a certi livelli, va considerato un vero e completo sport.

In chiusura di trasmissione la notizia più «ghiotta» per gli appassionati bocciofili: un incontro-confronto, con ripresa diretta televisiva curata da Stinchelli, tra il migliore giocatore del Nord, Granaglia appunto, e uno dei più forti esponenti del Centro-Sud, il romano Bacigalupo. La data prescelta è sabato 15 novembre (deve soltanto più essere definito se pomeriggio o sera); l'interessante partita si disputerà probabilmente nel bocciodromo coperto di Ciriè che il presidente Cat-Rastler ha gentilmente messo a disposizione.

g. tol.

Nuova Kadett: gioia di vivere è fare una curva senza fare una piega.

Opel: lo spirito della nuova ingegneria tedesca.

Opel Kadett.

Kadett: versioni a 2, 3, 4, 5 porte negli allestimenti Base, Special, e Berlina, più le versioni Caravan e Voyage: trazione anteriore; tre differenti motori: 1000 cc. (50 CV DIN), 1200 cc. (60 CV DIN), 1300 cc. (75 CV DIN). Velocità massima, rispettivamente 140, 150 e 160 km/h. Testata in lega leggera con disegno a flusso incrociato e albero a camme in testa per il motore 1.3S-OHC. Consumi a 90 km/h: 15,8 km con un litro la versione 1.0S; 16,6 la versione 1.2S; 16,6 la versione 1.3S-OHC.

Piemonte e Liguria - Personaggi del calcio

In Serie C1 Sanremese e Casale decollano, Novara in difficoltà

Loris Trevisani rivincita e gol

SANREMO — Nella Sanre- strepitosa «mattatrice» a Reggio Emilia (ha vinto 2-1, su un campo difficilissimo come quello della Reggiana) il primo gol porta la firma di Loris Trevisani, il regista biancazzurro, l'uomo d'ordine per antonomasia compagine ligure. Non è il primo gol che Trevisani nella lunga carriera e non è, neppure, il più importante anche ha dato il via magnifica impresa biancazzurra, ma per lui è soprattutto il gol della grande rivincita.

Treviasani — 31 anni, un passato prestigioso ma sempre a livello semiprò (Casale, Omegna, ecc.), da tre stagioni in forza alla Sanremese — non ha avuto un inizio di stagione facile. Ha stentato entrare in forma, a proporsi cioè nel ruolo autentico faro del gioco della squadra, ruolo che ricopre, indiscusso, da quando è arrivato a Sanremo. così, per lui, c'è stata qualche amarezza.

Domenica scorsa, contro l'Empoli, l'allenatore Danova, a ripresa, lo aveva addirittura sostituito con un ragazzino di belle speranze come Cantore. Non era successo, a memoria di tifoso Sanremo, di veder sostituire Trevisani. il giocatore l'aveva presa male, nascondere la sua amarezza: indispettito risposto lo che gli arrivava dalla panchina usciva campo. Un attimo nervosismo, finito lì, senza polemiche.

A Reggio Emilia, però, Trevisani preparato sua rivincita. Non solo per il gol ha permesso alla squadra rimediare allo svantaggio iniziale aprendo le porte ad so insperato importantissimo, ma soprattutto con prestazione eccellente che ha fugato tutti i dubbi (nel calcio, si sa, una partita sbagliata far nascere tutte le perplessità possibili) che erano stati avanzati sul suo effettivo rendimento a favore della squadra.

Proprio a Reggio Emilia dove, stagione, la Sanremese Trevisani e compagni conosciuto delle più brutte amarezze del campionato perdendo secco, per 3-0. Trevisani, ora, più tranquillo con lui i tifosi della Sanremese. Non certo Danova, il mister biancoazzurro, che non aveva avuto bisogno di conferme valutare suo gioco.

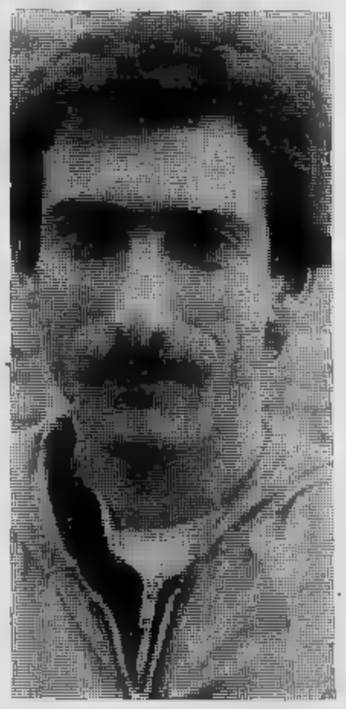

Bruno Monticone

Antelmi trova subito il riscatto

CASALE — La squadra nerostellata ottenuto, dello Spezia, la prima vittoria questo campionato, zie ad segnata dal (ha compiuto diciannove scorsa) ha modo l'immeritata sconfitta giorni or sono dal nel confronto casalingo con la Triestina e ha riscattato anche il mancato gol su calcio di rigore che lo stesso Antelmi in tale occasione spedendo un violento pallone a stamparsi su un montante. Si può scommettere che era quello il modo preferito dal centrattacco nerostellato per festeggiare il suo compleanno. Ma il ragazzo si prontamente riscattato con spazzini, permettendo squadra di rimediare punti persi in precedente.

Roberto Antelmi proviene dal vivaio giovanile della Juventus con i Il torneo Caligaris, l'anno scorso, senza suscitare particolari entusiasmi. In tre partite non riuscì a mettere in rete neppure un pallone. All'inizio del campionato scorso, quando il Casale era allenato dall'ex juventino Salvadore, questi tentò di averlo alle proprie dipendenze senza riuscirvi. L'ex nazionale aveva fiducia nelle doti del ragazzo e, nell'estate scorsa, il presidente Cerutti si ricordò di Antelmi ed ottenne da Boniperti ingaggiarlo in comproprietà. giovanissima età e la mancanza di esperienza in gare di campionato, Antelmi doveva essere incluso nella rosa ma non si pensava a lui come al titolare. Invece, fin dai primi allenamenti, Tagliavini lo notò non esitò ad affidargli la maglia numero nove. Antelmi, contraddistingue i giovani, promise di ripagare la fiducia accordatagli, nel campionato.

A La Spezia ha messo a segno il suo primo bersaglio. Una rete molto importante perché, oltre a segnare la prima vittoria esterna e ad assicurare due punti preziosi, rilancia il morale del manipolo nerostellato, piuttosto abbacchiato dopo gli ultimi non favorevoli risultati. Infine, squadra di parecchi gradini nella classifica del girone.

Novara compra (e poi perde...)

NOVARA — *Santino Tarantola ha preferito andare in panchina a S. Angelo per evitare il ripetersi di quanto era avvenuto lo scorso campionato, lite con i tifosi e giacca strappata. Il presidente del Novara stato tra quelli che al recente «mercatino» ha compiuto i più grossi affari, acquistando quattro giocatori, più un quinto lasciato alla sua società. Venerdì scorso in una affollata conferenza-stampa aveva affermato che si trattava di un ulteriore potenziamento per arrivare a traguardi maggiori in quanto squadra, così com'è fatta, non problemi salvezza.*

Ieri S. Angelo nessuno dei nuovi è stato schierato in attesa della definizione del contratto, e quindi è scesa in campo quella che possiamo definire la vecchia formazione. Il risultato è stato veramente disastroso e soltanto a livello di sconfitta.

«Abbiamo preso dei gol balordi — *ha detto il presidente Tarantola a* — qualcosa più si poteva fare. Non sono ovviamente soddisfatto ed anche se è il risultato che conta, non mi come ha giocato la squadra. Qualcosa non ha funzionato e i giocatori in settimana mi sentiranno. Non vorrei che qualcuno abbia tirato i remi in barca per l'arrivo nuovi giocatori, visto che nelle precedenti trasferte avevano giocato meglio. Comunque ci sono scuse: quando si gioca così non si può che perdere. E questo non mi va perché ho sempre dimostrato la massima fiducia nei giocatori che devono saper soffrire sul campo come è sempre stato nello spirito Novara».

Lo «sfogo» del presidente azzurro ci giusto per la brutta figura che ha fatto il Novara a S. Angelo.

«Mi sottoposto ad un ulteriore sforzo finanziario — *ha aggiunto Tarantola* — per dare la massima tranquillità a tutti, giocatori tifosi, alla prima prova sono qui lamentare un comportamento giocatori che esito a definire suicida. Così si può andare avanti i giocatori non hanno imparato a conoscermi, faranno a loro spese nei prossimi giorni».

Liliano Laurenzi

Marongiu alla Pro ora è una realtà

VERCELLI — *Mercatino-boom per Pro Vercelli, che si è con l'acquisto di tre giocatori che vince perfino in trasferta. I tre vercellesi sono l'attaccante Marongiu dal Massafra, il difensore Scremin (Savona) e la mezz'ala Granaglia (Juventus).*

Marco Larongiu, 26 anni, di Iglesias, dice che la Pro Vercelli è sempre stata nei suoi sogni. Punta duttile, manovriera, ha incominciato a tirar calci nelle giovanili del Torino, quindi passato all'Asti Macobi, in serie D. Di qui all'Omegna e poi Torretta in Promozione, dove ha schiuso le porte della serie D suoi compagni di squadra mitragliando le difese avversarie con 26 gol. Su di lui hanno allora puntato gli occhi dirigenti Massese, ma lo scorso un super-ingaggio gli ha fatto prendere la via di Massafra, paese vicino a Taranto.

«Però mia moglie — *spiega* — è astigiana e anch'io mi sento legato Piemonte, mia patria adozione. Così quando ho saputo che la Pro Vercelli si stava interessando a me, dandomi la possibilità di avvicinarmi Asti, mi è sembrata finalmente la volta buona. Durante le trattative per l'ingaggio ho avuto modo di conoscere la serietà presidente dei dirigenti e la signorilità del mio allenatore. So che i tifosi si aspettano molto farò di tutto accontentarli».

L'allenatore «Conosco Marongiu abbastanza bene: ha le carte in regola per legare Tascheri, al quale assomiglia tecnicamente».

L'atteso «bomber» Pro cruccio: quello di portare a termine gli studi da perito agrario. A Vercelli c'è tra i più qualificati istituti tecnici genere Marongiu ha risolto anche questo problema.

e. mo.

Due gol contro la Massese e il trionfo finale

Magaraggia fa centro

IMPERIA — L'anno era stato impietosamente definito «l'oggetto misterioso», quest'anno ha cominciato il campionato in sordina spesso, appena toccava pallone, si beccava bordate di fischi ingiusti ingenerosi. Con la prestazione di ieri, dovrebbe aver convinto anche i tifosi più esigenti. Mauro Magaraggia, 21 anni, prima recuperato pallone impossibile, destinato a finire sul fondo, lo ha servito in maniera impeccabile a Tonino Sacco, che lo ha trasformato nel primo gol partita vinta dall'Imperia sulla Massese (3-1). Poi ha segnato lui stesso due magnifiche una, un'impressionante stangata limite, su tocco di Sacco (che gli ha così restituito la cortesia), e l'altra di testa, su traversone di Strumia.

Per tutto l'incontro, l'attaccante nerazzurro ha costituito un'autentica spina nel fianco della difesa toscana. Nella ripresa, dopo cinque minuti, è stato azzoppato Fanani, che lo ha colpito alla caviglia già dolorante per storta in allenamento: Mauro, però, ha stretto i denti ed rimasto in campo, a lottare fianco compagni.

A sostituirlo con Chiappello, quasi allo scadere, è stato l'allenatore Sacco: com'è sumpatica abitudine, ha voluto consentirgli di raccogliere da solo meritato trionfo. Magaraggia n'è andato felice negli spogliatoi, inseguito dai cordiali applausi del pubblico del suo stesso «trainer».

Er avisibilmente soddisfatto. Quando è uscito un cancello secondario del «Ciccione», il vicepresidente Teresio Duberti gli ha dato una pacca affettuosa sulla spalla. *«Formerà con Sacco una formidabile coppia gemelli del gol»*, detto con sicurezza mister Sacco, qualche mese fa. Migliorata l'intesa fra i due «bomber», proprio quel che sta accadendo. poi, adesso, per «Maga», c'è uno stimolo in più: la presenza in panchina Marchese, il neo-acquisto dell'Imperia. Una concorrenza spietata. Ma, dopo una gara così, chi può soffiargli il posto?

Delfino

Enrico Rossi, sta bene ad Alba e lo dimostra

ALBA — Portare nome calcisticamente illustre può essere un fardello piuttosto pesante impegnativo, tuttavia Enrico Rossi, protagonista della gara Albese-Albenga ha onorato il suo cognome prestigioso ergendosi migliore campo in senso assoluto. Al termine della gara gli elogi erano tutti per lui che segnato il gol del vantaggio e procurato alla sua squadra il rigore del raddoppio, aveva anche costantemente impegnato difesa ospite incapace bloccare sua inesauribile spinta.

Nella prima parte della partita con i compagni che stentavano prendere misure degli avversari, Enrico ha predicato un po' nel deserto eccessivo appoggio parte dei suoi. Visto che nessuno gli dava una mano ha pensato bene, di fare tutto da solo.

Presente in ogni zona del campo, validissimo nell'impostazione, oltre che in conclusiva, nel secondo tempo ha dato mano anche in difesa e si completamente meritato gli applausi che il pubblico San Cassiano gli ha tributato.

Nato nel 1961 ad Asti dove ha iniziato a giocare, è giunto ad Alba all'inizio di questa stagione insieme con il gemello Paolo, che gioca terzino, che è dotato forse di minore tecnica di maggiore grinta agonistica. I due, chiusi da nutrita concorrenza nell'Asti TSC hanno chiesto esser una squadra anche di inferiore dove tuttavia potessero partire titolari. Così avvenuto Enrico Rossi, dopo normale periodo di affiatamento con i compgnai, si sta rivelando uno degli acquisti più azzeccati dei dirigenti azzurri.

Ad Alba si trova benissimo, i compagni ha legato immediatamente, ha saputo conquistare la fiducia dell'allenatore. Se saprà mantenersi a lungo su questi livelli l'Albese potrà ben dire di risolto molti dei suoi problemi.

Aldo

Borgomanero non vince ma riscopre Nicolotti

— **Nelle prime campionato, il «Borgo» non è riuscito vincere, ha trovato un giocatore: Luigi Nicolotti, 20 anni, spinta con in porta. E' il protagonista positivo delle partite borgomanaresi.**

In ai compagni più noti, beccati pubblico, Nicolotti detto «Nico», di Caltignaga, è lì (con Pini qualcun altro) a consensi. gli vengono fischiati, per il ci gli applausi.

I battimani non sono mancati nemmeno nell'incontro con il Rapallo, in cui la maggior parte dei rossoblù ha una volta tanto giocato bene, a prescindere parità non dice il vero gara. Tra tutti, Nicolotti è il migliore.

dove arriva «Nico», nella nuovi acquisti non figurava, e l'anno nessuno conosceva? E' quello che si i tifosi Borgomanero, delusi dagli ultimi Per bisogna Renzo Cerutti, che acquistato una squadretta giovanile Novara, con Lino Casarotto, il portiere-rivelazione della stagione, in prestito militare ad

Per anni, il giovane giocato «Berretti»: era forte quasi — assicura il suo allenatore Stelvio Trivelli — solo sempre ci ascoltano». Quest'anno, poi, Nicolotti è prima squadra per un puro l'imprevista partenza di Fabrizio Erbetta e gli impegni militari di hanno a di giocatori. Il «Padula», non correre rischi, ha dovuto questa volta tentare la e così ha alzato la carta vincente.

Allegra

Boggian, diventato padre cerca lavoro a Pinerolo

PINEROLO — *Luciano Boggian, venticinquenne centrâvanti di Mantova, ha trovato nel Pinerolo l'ambiente giusto per offrire il meglio rendimento atletico. Nella passata stagione, pur disputando metà campionato, realizzò quindici gol.*

Quest'anno ha disputato solo tre partite, ma vanta già al attive quattro marcature, a Borgomanero (è decisiva fini vittoria), due Vercelli e ieri contro l'Aosta, quella che ha sbloccato al 44' zero a zero.

Boggian un ragazzo modesto, forse con po' più di convinzione in se stesso avrebbe ottenuto nel calcio risultati ben più vistosi.

«Ho giocato — *dice* — in molte squadre, nella Biellese, nel Novara, nella Pro Vercelli, nella Reggiana, nell'Olbia nell'Albese. Credo che il mio livello calciatore sia valido solo fra i semiprofessionisti, di più non avrei potuto fare, mi manca fra i semiprofessionisti, di più potuto fare, mi manca lo scatto e il dribbling, doti fondamentali per un attac-

Ora Boggian, dopo il suo lungo peregrinare campi della C e D conta di fermarsi a Pinerolo, dove finalmente gli sportivi hanno compreso il suo modo opportunistico di giocare (all'inizio dello scorso torneo venne contestato ingiustamente), cominciando ad apprezzarlo.

«Finora — *aggiunge* — ho integrato i guadagni calciatore svolgendo l'attività di rappresentate, ma non è questo quello che voglio, adesso che mi sono sposato e che ho appena avuto, quaranta giorni fa, bel maschietto che ho chiamato Fabio. Spero i dirigenti del Pinerolo, per questo i presidenti Candellero Peyrani hanno promesso loro interessamento, riescano a trovarmi un lavoro sicuro, uno stipendio fisso».

Franzi

Serie C2 - In Riviera c'è burrasca, vento favorevole in Piemonte

Accettate stanotte le dimissioni di Locatelli

Chico lascia Savona

SAVONA — Chico [illegible] la guida [illegible] Savona. Questa notte il consiglio [illegible] amministrazione della società [illegible] al termine di una lunga riunione protrattasi [illegible] le dimissioni dell'allenatore italo-argentino. [illegible] la squadra resta provvisoriamente affidata all'allenatore in seconda, Ghirzardi, in attesa di un nuovo arrivo.

«Chico [illegible] nel Savona — [illegible] l'amministratore delegato [illegible] Vagnola — vedremo in quale veste nei prossimi giorni».

Prima di decidere, una delegazione del consiglio di amministrazione, questa notte, si era recata [illegible] Genova per convincere Locatelli a rimanere. Ma [illegible] stato inutile: «Non è colpa mia, [illegible] colpa della squadra, [illegible] colpa di nessuno — ha [illegible] Locatelli —. [illegible] ci sono troppi elementi negativi [illegible] mi inducono [illegible] non de[illegible] dalla [illegible] posizione. E' nell'interesse [illegible] Savona [illegible] io lascio questo [illegible] rico».

«Chico», che [illegible] passato al Savona circa un anno e [illegible] fa, oggi pomeriggio si incontrerà con i giocatori per [illegible] situazione. Poi [illegible] una riunione, sia [illegible] informale, con i dirigenti della società di Piazza [illegible] e, quindi, rientrerà a [illegible] dove risiede.

Alle [illegible] dimissioni si [illegible] giunti dopo le [illegible] sconfitte consecutive casalinghe e, soprattutto, dopo [illegible] contestazioni [illegible] da una parte della tifoseria.

Nicolò [illegible]

Chico Locatelli

È il vero motorino dell'Alessandria

Piccotti, 84 gettoni

ALESSANDRIA — *Enrico Piccotti anche domenica nel vittorioso incontro [illegible] l'Arona [illegible] svolto con ampia sufficien[illegible] i lavori di centrocampista. Il «sette polmoni» dell'Alessandria mantiene intatta negli [illegible] la condizione [illegible] rivelandosi più [illegible] prima, un elemento molto utile all'economia della compagine.*

Piccotti [illegible] il più anziano dei giocatori grigi dopo Colombo. Giunto in riva al Tanaro nella stagione '77-78 disputa attualmente il quarto campionato consecutivo [illegible] i colori dell'Alessandria. Domenica, per [illegible] crocaffa, è entrato [illegible] campo ancora una volta portando così [illegible] [illegible] i gettoni di presenza, [illegible] bottino personale di [illegible] reti.

Nato il 7 luglio 1954 a Carrara, il biondo interno si è [illegible] in evidenza [illegible] Toscana e poi nel Mantova prima [illegible] passare [illegible] Bruno Cavallo all'Alessandria, nel luglio '77.

Dotato di buona visione di gioco e pronto alla conclusione secondo le necessità, Piccotti, con il preciso sinistro, consente alla squadra di impostare azioni su azioni in quel settore [illegible] campo facilitano il compito dei compagni. Naturalmente non raccoglie nemmeno una briciola dell'enorme lavoro svolto ogni domenica [illegible] non [illegible] rammarica.

L'importante per il ventiseienne [illegible] è contribuire alla risalita dell'Alessandria con [illegible] spirito di corpo ammirevole. Contro l'Arona [illegible] distribuito [illegible] palo di palle-gol eccezionali [illegible] Rossi [illegible] Zerbio, facendo [illegible] ricredere anche i più scettici sulle sue personali possibilità.

In quattro anni ha cambiato ben [illegible] allenatori ma da tutti ha ricevuto unanimi consensi. Il «mancino» di Enrico colpirà ancora nel prosieguo della grande avventura dei grigi in C2.

Roberto Gelato

Enrico Piccotti

Contro il Seregno un gol decisivo del terzino

Sadocco sblocca la gara

Mauro Sadocco

BIELLA — *Per un'orologiaio la precisione è logicamente [illegible] dote indispensabile per compiere il proprio lavoro con [illegible] dovuta perfezione. Non bisogna assolutamente sbagliare, essendo il tempo giudice implacabile. Mauro Sadocco, terzino della Biellese, esercita questa professione e per deformazione professionale ne trasferisce l'impegno nel gioco del calcio.*

E' stato proprio lui, con precisione cronometrica, [illegible] sbloccare ieri il risultato nell'incontro tra [illegible] e Seregno, che nella prima mezz'ora [illegible] avuto effetti soporiferi sugli spettatori. Poi [illegible] prodezza del terzino ha dato l'avvio al successo bianconero. Un successo che si è concretizzato nel giro di un solo minuto, dal 34' al 35' del primo tempo.

Ieri, col Seregno, Sadocco, il cui ritorno a Biella dopo un anno di «esilio» a Novara ha portato fortuna alla squadra, [illegible] stato tra i migliori. «Proprio ci voleva — ha commentato [illegible] termine della gara — questa vittoria, dopo l'uno [illegible] tre subito a Lodi. Dovevamo dimostrare che la Biellese [illegible] è un "Bluff" e ci siamo riusciti. [illegible] risultato [illegible] [illegible] po' stretto per noi, comunque sono i due punti che contano e noi li abbiamo pienamente meritati».

Gianni Sebastio

Ad Asti un altro terzino-goleador

Il doppietto di Berruti

ASTI — La primavera scorsa a campionato appena terminato, con la Torretta promossa [illegible] serie C2 e l'Asti quarto classificato in D, Franco Berruti, terzino del «galletti», diede un grosso dispiacere agli illustri ospiti della nazionale greca, in ritiro ad Asti in vista degli Europei, [illegible] gnando il gol della vittoria della rappresentativa astigiana sugli ellenici.

La rete scaturita da una fuga [illegible] progressione [illegible] fascia sinistra, [illegible] gran [illegible] [illegible] filo d'erba, mandò in visibilio i cinquemila spettatori presenti [illegible] servì a Berruti per accomiatarsi dai [illegible] biancorossi [illegible] grande dopo un campionato da protagonista. Venne quindi inserito nella rosa dell'Asti Torretta Santa Caterina, la squadra nata dalla fusione dei due club cittadini e lasciò il posto da titolare [illegible] Walter Presotto, più arcigno nel marcamento ma meno duttile negli scambi.

I tifosi mugugnarono: privare l'Asti Tec di un tipo spaccatutto come Berruti sembrava loro un grosso errore. Un bel giorno, non più di quindici giorni fa, Walter Presotto decise improvvisamente di appendere le scarpe al chiodo e per Berruti il posto da titolare scattò automaticamente. Scese in campo nella sfortunata gara con l'Alessandria e poi ieri a Crema con la maglia numero undici ma in posizione di copertura. Morale: proprio in Lombardia il piede di Berruti si scatena ed «esplode» due gol dei tre segnati dai biancorossobiù. Il secondo è di una tale potenza da far ricordare i tiri che Levratto scagliava negli Anni Venti [illegible] porta avversaria.

Anche ieri, seppure in una posizione atipica per un terzino, Berruti ha messo in luce le sue caratteristiche salienti: velocità, senso del gol e intelligenza negli agganciamenti. Se fosse [illegible] un po' più grintoso e «cattivo», [illegible] spesso i tifosi, [illegible] quest'ora probabilmente non giocherebbe più in serie C ma magari nel Torino, la squadra che lo ha lanciato.

t. c.

Il portiere Accorsi vuol tornare in alto

TORINO — Per tentare [illegible] scalata [illegible] girone d'eccellenza la Fossanese ha deciso [illegible] mettere [illegible] difesa [illegible] propria rete un portiere che offrisse garanzie. Non poteva trovare uomo migliore di Andrea Accorsi che di questo girone di Promozione conserva un bel ricordo: *«Prima [illegible] questa esperienza [illegible] il Fossano ho disputato una sola volta questo torneo con il Torretta vincendo [illegible] l'altro il [illegible] pionato».*

Per Andrea tu quello un anno denso di soddisfazioni: *«Fui il miglior portiere [illegible] Promozione, difendendo anche la porta della rappresentativa regionale; [illegible] non basta: andai ben oltre indossando la maglia [illegible] rappresentativa nazionale».*

Ma l'amore per la squadra astigiana finì presto: l'anno successivo, [illegible] serie D, Accorsi si infortunò e per la fretta della società di rimandarlo in campo finì per non giocare bene.

«A Fossano — racconta — oggi mi trovo bene, sorrido nuovamente, perché dirigenti, allenatori [illegible] compagni di squadra sono persone per bene che mi fanno [illegible] la mia scelta di fare il calciatore». Ma un rimpianto per Accorsi c'è: quello [illegible] non [illegible] potuto fare il professionista. *«I portieri che erano con me al Torino hanno [illegible] tutti carriera, come Garella ad esempio; sono stato l'uni[illegible] a segnare il passo. Mi chiedo che il Fossano non [illegible] il trampolino di lancio per ritornare in alto. Certo sarebbe [illegible] bella tentazione l'offerta magari di un club di [illegible] C. [illegible] a questo punto però ci penserei due volte.*

Santoro ad Ivrea tanto entusiasmo

IVREA — Nel calcio moderno l'attaccante statico, che attende il suggerimento al limite [illegible] per concludere, non [illegible] più spazio. Anche nel mondo dei dilettanti, dove nulla è lasciato al [illegible] questa regola.

Proprio nella giornata in cui l'Ivrea [illegible] due importanti punti [illegible] Castelletto, [illegible] Rey [illegible] dimostrato [illegible] [illegible] Ventidue anni, [illegible] di Banchi, il ragazzo di Samone, una speranza bruciata verde, sta imparando sotto la guida di Santoro a dialogare, evitando con [illegible] [illegible] il difensore avversario.

Con un ragguardevole bottino di [illegible] (106 reti [illegible] quando è in [illegible], [illegible] [illegible] pericoloso e temibile.

«Dopo aver girovagato in provincia — dice Gianni — ed essere arrivato in D [illegible] Cafasse, sono venuto ad Ivrea con entusiasmo. Spero tanto di farè il salto di categoria con gli [illegible]. E' [illegible] biato il mio modo di giocare come vuole l'allenatore e se a inizio stagione ho stentato [illegible] entrare in forma, subendo anche critiche, il motivo è da ricercarsi nel metodo di preparazione per me assai duro. Poi [illegible] assimilare gli schemi di Santoro. Ora sto entrando nella parte con convinzione e tanta umiltà. In fondo gioco per divertimento e per fare qualcosa di diverso dopo il solito tran-tran della settimana lavorativa».

Alberto Fumi

Rolfo a Trecate ridiventa «genio»

TRECATE — *Orano Rolfo, torinese (anzi... juventino visto che ha iniziato [illegible] carriera [illegible] bianconero), 29 anni, «genio [illegible] sregolatezza» del foot-ball, sta vivendo la [illegible] seconda giovi[illegible] [illegible] Trecate. Fino all'anno scorso sembrava che la voglia [illegible] correre dietro un pallone gli fosse passata. Era stanco di prendere pedate, gomitate [illegible] ogni altro genere di colpi proibiti. Per questo esibiva [illegible] il suo dribbling ubriacante, lo stesso che dieci anni fa [illegible] aveva fatto [illegible] «promessa». [illegible] [illegible] era un [illegible] che piaceva al pubblico ma [illegible] mandava in [illegible] gli avversari diretti, costretti a ricorrere alle maniere forti per fermarlo.*

Dall'inizio di questa stagione Orano Rolfo sembra ritornato [illegible] ragazzino: malgrado le quasi 30 primavere si diverte un mondo a superare un palo [illegible] avversari [illegible] «finte» e «tunnel» [illegible] a porgere quindi ai compagni palloni che chiedono solo di essere depositi in [illegible].

Il suo gioco adesso è cambiato. Si tiene sempre la palla, [illegible] senza più abusarne. La [illegible] golatezza è dimenticata [illegible] pare sia rimasto il «genio».

La metamorfosi c'è [illegible] anche nell'uomo Rolfo, [illegible] solo [illegible] calciatore. Intanto di professionismo non vuole più [illegible] tire parlare, poi ha il [illegible] lavoro [illegible] orefice [illegible] S. Benigno Canavese, dove risiede con la bella moglie che si accinge [illegible] dargli [illegible] breve scadenza il primo bebè. Rolfo si dice sicuro che si tratterà di una bambina e ha già deciso (contro il parere di tutti) di chiamarla Camilla.

Marcello Sanzo

Un pareggiato il gol segnato dal Busca a Borgaro

Il Seo ha trovato un «Santo»

BORGARO TORINESE — Da ieri lo chiamano «Il santo» perché è riuscito, con il suo splendido [illegible] gol di testa, ad evitare la disfatta del Seo in casa contro il [illegible].

Si chiama [illegible] Moschella, 20 anni, nato a Roma, [illegible] da anni [illegible] a Torino. «Sono preoccupato — dice [illegible] — perché sono appena [illegible] dal [illegible] militare [illegible] non sono ancora [illegible] a [illegible] un posto». Gli fa [illegible] [illegible] il presidente del Seo: «Oltre al posto dovrai anche pensare a dimagrire [illegible] [illegible] il campo per tutti i [illegible] minuti».

Ieri [illegible] [illegible] [illegible] entrato [illegible] po' a sorpresa [illegible] prendere il posto di capitan Sternieri, ma dopo [illegible] minuti [illegible] gioco [illegible] [illegible] in pari il [illegible] del gol della partita.

[illegible] carriera calcistica di [illegible] [illegible] iniziata dieci [illegible] [illegible] nelle file del Vanchiglia. «Giocare a [illegible] è sempre [illegible] la mia passione — dice —. Nel Vanchiglia [illegible] sono "egrossato" [illegible] poi, nel '72 sono passato in maglia blu e non mi sono più [illegible]. Qui a Borgaro ho trovato l'ambiente [illegible] [illegible] [illegible] desiderato, [illegible] [illegible] [illegible] di gente che [illegible] vuole bene».

[illegible] fallito d'un soffio il sorpasso [illegible] Fos[illegible], ma il campionato è lungo: [illegible]

«Quest'anno — dice Alberto — sarà il Seo [illegible] in Eccellenza. Per dieci tornei [illegible] arrivati secondi; q[illegible] [illegible] [illegible] [illegible] stagione del grande rilancio».

«Che cosa [illegible] [illegible] continui per en[illegible] in forma, poi mi riprenderò, almeno [illegible] [illegible] maglia di titolare. Una promessa? Spero di segnare almeno una dozzina [illegible] reti».

Fiorenzo [illegible]

Un laziale che ha girato almeno mezza Italia

Gava «chiuderà» a Carcare?

CARCARE — *In maglia bian[illegible] c'è una coppia centrale difensiva che farebbe gola a qualsiasi squadra di [illegible] D o addirittura [illegible] C2. Lo stopper [illegible] Fulcher, appena arrivato dal Savona, [illegible] «libero» Sergio Gava che con [illegible] casacca biancoblù [illegible] giocato l'ultima stagione due anni fa (gestione Robbiano), passando [illegible] quarta serie alla C2.*

Ora Sergio [illegible] in promozione nella Carcarese, [illegible] il secondo [illegible] che gioca tra i dilettanti: il primo lo ha fatto con il Pietra Ligure in Prima categoria. Ha 31 anni, ma quando [illegible] [illegible] appena 19 era già [illegible] Savona proveniente dalla Fulgorcavi Latina, città dov'è nato, e dove è cresciuto calcisticamente. Tre [illegible] [illegible] [illegible] Letimbro, poi [illegible] Trento per altri tre anni (sempre in C), quindi Acqui [illegible] ritorno a Savona giusto per vincere [illegible] campionato e riportare i colori biancoblù nella [illegible] [illegible] nazionale.

Ha «chiuso» con il calcio semiprofessionistico due stagioni [illegible] nel «suo» Lazio, a Frosino[illegible] [illegible] parentesi prima di scendere [illegible] i dilettanti.

Forse avrebbe preferito una squadra più vicina a Finale, do[illegible] abita con la moglie Laila e i piccoli Andrea [illegible] Simone, ma a Carcare ha trovato l'ambiente ideale per chiudere in bellezza; «Qui c'è tanto entusiasmo — dice Sergio — e alla mia età [illegible] mancasse quello sarebbe finito. [illegible] il pubblico invece è sempre pronto [illegible] carcarti».

«Certo, giocare [illegible] i dilettanti [illegible] diverso ma basta farci l'abitudine e anche qui ti puoi divertire».

Pier Paolo Cervone

Prima Categoria - I protagonisti del torneo dilettanti

GIRONE A - Dopo le recenti delusioni

Juve Domo «costretta» a vincere il campionato

DOMODOSSOLA — «*Quest'anno dobbiamo vincere il campionato a tutti i costi. Per una [illegible] come la nostra, la Prima Categoria è una specie di purgatorio che deve finire al più presto. Il pubblico domese merita ben altro. Abbiamo inoltre uno stadio, il "Curotti", che farebbe bella figura anche in serie C*». Sono parole del nuovo presidente della Juve Domo, Andrea Toscano. Dopo un avvio piuttosto stentato, la società [illegible] è tornata ai vertici della classifica [illegible] girone A di Prima Categoria e conta di rimanerci stabilmente.

Toscano spiega così le incertezze iniziali: «*Per alcuni giocatori non si [illegible] dissolto l'incubo dell'ultima partita dello [illegible] campionato con la Farese, quando abbiamo incassato un goal incredibile a cinque minuti [illegible] fine che ci è costata la promozione. Le partite iniziali [illegible] affrontate con troppo nervosismo e abbiamo inflato tre striminziti pareggi. [illegible] adesso, grazie anche ai nuovi acquisti, la squadra è tornata a girare a pieno ritmo. Insomma, dovremmo proprio farcela*».

La Juve [illegible] è infatti rinforzata con l'acquisto di due centrocampisti di indubbio valore: Mastria, che arriva dal Verbania, e Margaroli che è stato preso dal Meina. Con Berrini nel ruolo di tornante e [illegible] in mediana, il centrocampo granata è sicuramente il più forte [illegible] girone. Resta il problema dell'attacco dove le prestazioni [illegible] rientrante Ma[illegible] sono [illegible] finora inferiori alle attese. Non è [illegible] che la [illegible] granata faccia un ulteriore [illegible] per assicurarsi un'altra punta, un opportunista che sappia destreggiarsi in [illegible] di rigore.

L'allenatore Roberto Valli è soddisfatto dei nuovi acquisti [illegible] preferisce non sbilanciarsi troppo [illegible] prospettive della squadra: «*Il gioco c'è e questo è essenziale. La vittoria finale dipende [illegible] molti fattori*». Dello stesso parere è Dario Lolli, che ha lasciato [illegible] poltrona della presidenza, ma ha conservato il ruolo di dirigente accompagnatore: «*Abbiamo carte [illegible] possibilità di vincere il campionato, [illegible] in Prima Categoria [illegible] sempre dura e non mancano mai le sorprese. Fra le dirette avversarie, temo il Bellinzago, che è partito [illegible] bene, ma soprattutto lo Stresa che si è rinforzato parecchio rispetto allo scorso [illegible]*».

Bellintani

La Juve Domo ha subito [illegible] grossa batosta per gli incidenti [illegible] nell'incontro casalingo con il Mezzomerico: squalifica a vita [illegible] terzino Blonda e dal campo per due giornate. I dirigenti granata sono stati convocati in Lega dove hanno potuto esporre [illegible] loro ragioni [illegible] in una riduzione delle sanzioni.

[illegible] Valli

JUVE DOMO - [illegible] 1-1 — **Juve Domo:** Di Coscio; Ferrari, Zoni; Ronzio, Bellintani, Cerutti; Lipari, Mastria, Bionda, Margaroli, Bersini. [illegible] Senestroni; Oro, [illegible]ni; Stoppa, Conti, Bettoni; Frigiolini, Bertoncini, Villa, Tabarroni, Facciotti. [illegible]: [illegible] Bellintani, 48' Conti. [illegible] Ferrari.

[illegible] - CARPIGNANO 1-0 — [illegible] Fasoli; Trisconi (63' Masoero), De Luca; Capra, Ghiardello, Pinto; Pivanti, Ferri, Castagna, Laganaro, Tiboni. **Carpignano:** Guareschi; Frassi, Fenice; Trogo, Boitani, Borgatta; Ferraris I, Santini, Brustia, Ferraris II, Franchini. [illegible] 51' De Luca (rigore). **Arbitro:** Abuandi.

MEZZOMERICO - [illegible] 1-0 — [illegible] Zanetta; Zenone, Sinesi; Leonardi, De Valli, Grosso; Galvano, Fregonara, Bovio, Oldani, Bicelli. **Cameri:** Francia; Marisio, [illegible] Paoli; Bertolino, Lo Presti, Zeno; Orlando, Rondini, Spinelli, Rossi, [illegible] Monaca. **Rete:** 78' Fregonara. **Arbitro:** Ruffio.

BRIGA - CREVOLESE 1-1 — **Briga:** Tirelli; Poletti, Moroso; Nolli, Panizza, Pattaroni; Fornara, Guidetti, Saia, Di Sabato, Moretti. [illegible]: Vicario; Dicifico, De Stefani; Tomola, Marian, Zonca; Pani, Chilò, Festinoni, Poggiani, Punchia. [illegible] 3' Saia; 30' Chilò. **Arbitro:** Cirafuli.

OLIMPIA - CERANO 1-0 — **Olimpia:** Pinton; Magnaghi, Mairati; Brustia O., Ardizio, Hofer; Pisciotta (Maffei 85'), Balci, Dellamorte, Di Giovanni (Brustia R. 65'), Cavalli. **Cerano:** Sigismondi; Allegra F., Allegra S. (Ubezio D. 74'); Palazzo, Gandolfi, Bonini; Lusona, Andolfi (Carpani 68'), Lavagno, Andreoletti, [illegible] A. [illegible] Balci [illegible] 47'. [illegible] Bonelli.

[illegible] - BELLINZAGO 1-1 — [illegible]: Alroldi; Marcel[illegible], Caletti; Belletti, Bosetti, Lovati; Montuoro (Maffei 75'), Sette, Portoni, Zandolini, Garavaglia. **Bellinzago:** Molli; Barbero, Aiello F. (Bagnati 82'); Bonassi, Manfredda, Merli; [illegible], Siviero (Merlini 70'), Rosso, Gavinelli, Aiello N. [illegible]: Prandi (B) all'11' e Garavaglia (G) al 21'. **Arbitro:** La Torre.

[illegible] - [illegible]GNO 0-1 — **Romentinese:** Marino; Favino, Crugnola; Castano, Boschi, Ferrari; Cerina, Rosate, Sala, Gandini, Gambaro. **Bogogno:** Locarno; Botta, Banone; Fornarelli, Sacco, Magni; Simonotti, Ruzza, Potecchi, Gioria, Steccanella. [illegible] Steccanella [illegible] 30'. **Arbitro:** Destro.

[illegible] - BAVENO [illegible] — **Dormelletto:** Facchi; Brocca, Bortolamei; Cerutti, Muscarà, Tosi; Poletti, Boschiroli, Colonna (85' Massara), Mancuso, Tagini. [illegible] Peroni; Fulgheri, Malacarne; Solivani, Luvini, Abbiati; Caldarone, Poti, Gioria, Gambini, Maffioli. [illegible] 7' Cerutti, 28' Fulgheri (aut.). **Arbitro:** Florio.

GIRONE C - Una società ben organizzata

Chivasso cresce in casa i campioni del futuro

L'allenatore Andreotti

CHIVASSO — *Nove punti in sette partite, frutto di quattro vittorie e un pareggio contro due sconfitte, otto gol segnati e sette subiti, il Chivasso del presidente dott. Gamba occupa la terza posizione in classifica, alle spalle di Mathi e Favria che sono in prima posizione con un punto di vantaggio. Non è una classifica [illegible] promozione, ma [illegible] girone C delle canavesane, dove ogni partita è un derby, bastano due vittorie consecutive per [illegible] in vetta.*

Chivasso edizione 1980-81 [illegible] molto diversa [illegible] squadra [illegible] si è piazzata quinta [illegible] stagione. Dei componenti la formazione 1979-80 è stato ceduto Striglia [illegible] Borgotorrazza, Caligiuri [illegible] Emiliani [illegible] Pedona, Finati al Carisio; in loro sostituzione sono giunti Di Natale dal Caluso e [illegible] Salvatore [illegible] Sandigliano Cadore; quest'ultimo considerato uno dei più forti centrocampisti del momento.

«All'inizio del campionato — *dice Andreotti, riconfermato allenatore* — abbiamo avuto [illegible] partenza: siamo stati sconfitti in casa dal San Mauro e in casa del Settimo abbiamo subito [illegible] reti; ma ci siamo ripresi e abbiamo battuto sul [illegible] campo il Mathi, che reputo la più forte delle squadre incontrate, il Gassino e il Rivara. La squadra è a posto in ogni settore e se i ragazzi sapranno accettare il posto in panchina, quando la situazione lo renderà opportuno, potremo disputare un ottimo campionato. La "rosa" dei giocatori è di sedici elementi e purtroppo in campo [illegible] possono scendere solo undici più due».

Chivasso è il centro maggiore, dopo Settimo, [illegible] solo una squadra in Prima Categoria. In altri posti i livelli calcistici sono più elevati. Dalla scorsa stagione la città è [illegible] un impianto sportivo che fa invidia a molti, con piste, tribune e [illegible] ottimo tappeto verde: i presupposti per tentare il salto di categoria ci sono.

Domenica scorsa, contro il Rivara, la squadra si [illegible] trovata in vantaggio (rete di Cortese alla mezz'ora), ma Ambrosi al 46' [illegible] riuscito a pareggiare. Il gol della vittoria [illegible] stato siglato, come al solito, da Di Salvatore a [illegible] minuti dal termine.

Nicola Carruozzo

CHIVASSO - [illegible] 2-1 — **Chivasso:** Parisi; Fabbian (Carriroli), Picchiura; Golzio, Portelli, Ghezzi, Ciliuffo, Marchese (Pellegrino), Ambrosi, Di Salvatore, Musso. **Rivara:** Vernazza; Maffiotto, Roberto; Mores, Castielli, Sale; Picco, Perardi, Brizi, Cortese, Cutugno. **Reti:** Cortese, Ambrosi, Di Salvatore. **Arbitro:** Visconti.

SETTIMO - RIVAROLESE 0-0 — **[illegible]mo:** Costanzo, Barbulo, Cesarato; Tedesco, Mariani, Di Mauro; Braccagni, Del Pero, Cristiano, Sonnessa, Fundone. **Rivarolo:** Tarucco; Santovito A., Di Benedetto; Sciacero, Garbin, Marcias; Cigliano, Gliaschera, Castellaneta, Santovito G., Picco. **Arbitro:** Petragalla.

CIRIE' - [illegible] 0-4 — **Ciriè:** Chiatti (Balma); Beria, Gorizia; Buggia, De Santis, Conte; Briguglio (Paulato), Crespi, Martignano, Fava, Masso. [illegible] Camposeo; Gasperini, Gioannetto; Faiciani, Benvenuti, Di Leone; Franco, Cataneo, Rista, Bianco, Catanzariti (Settimi). **Reti:** Conte (aut.), Cataneo, Franco, Rista (rigore). **Arbitro:** Gozzi [illegible] Pinerolo.

[illegible] VILLANOVA - [illegible] MAURO 1-0 — **Bert.** [illegible] Cresto; Diotto, Sette; Francilli, Griglione, Lagatta; Franco N., Rocca (Cammarata), Piazzolla (Di Gangi), Franco V., Bertarelli. [illegible] **Mauro:** Pieraci, Piazza, Del Manto; Fassari, Naretto, Calvo; Berruto, Rossi, Barbi, Ossola, Meynardi. **Rete:** Lagatta.

CASTELLAMONTE - CALUSO 0-1 — **Castel[illegible]:** Cordone; Pellone, Rotolo (Cappa); Saura (Succo), Carbone, Vezzetti; Vessuti, Di Biasio, De Siena, Facchini, Tamburino. [illegible] Guzzo; Lauricella, Milito; Mila, Riccardino I, Tallon; Landuzzi (Molaro), [illegible] Lazzari, Andreo, Riccardino II, Boschetti. **Rete:** 48' Landuzzi. [illegible] Gigliolo.

RENAULT [illegible] - VALLORCO 3-2 — **R. [illegible]:** Pirani; Lusignani (Sernia); Franceschetti; Preti, Trunfio, Jerino; Di Corato, Spilla, Silombra, Ippolito, Rosso. **Vallorco:** Pella; Pianetti, Marchiaro; Scanavino C., Pagliero, Bianco; Gallo (Scutti), Bosco (Peradotto), Gimorri, Guglielmetti, Scanavino F. **Reti:** Ippolito, Di Corato, Silombra, Gimorri, Guglielmetti.

PROGRAMMA VICTOR [illegible] - [illegible] RIZIO 1-0 — **P. V. Favria:** Porru; Centola, Costantino; Giordana, Tarizzo, Licciardi (Gueli); Veronese, David, Picat-Re, Rampanti, Cortello (Diatribe). **San [illegible]** Russo; Stramaglia, Cammarere; Sannino (Bellante), Nicolai, Raimondi; Rey, Succi (Cirillo), Ippolito, De Masi, Greco. [illegible] Giordana. [illegible] Bellotti.

[illegible] - BORGO TORRAZZESE 2-0 — **Ca[illegible]** Mancin; Crivellari, Ruggero; Parmigiani, Pitton, [illegible] Palma; Florio (Ferracini), Borello, Mangolini (Benedetti), Garbaccio, Massucco. **Borgo T[illegible]** Scapinello; Maffia, Ruffinengo; Bellini, Di Julio, Federico; Perrucchetti, Striglia, Modica, Cecere, Veneziano. **Reti:** 75' Crivellari, 80' Mangolini (rigore). **Arbitro:** Faccenda.

GIRONE D - Mancano solo le tribune, chi vuole offre del denaro

La generosità dei tifosi in aiuto al Lucento

Quasi tutto secondo copione nella settima giornata del Girone D. Il Moncalieri ha conquistato l'ennesimo successo e [illegible] un tenacissimo Corsica Beinasco, il Susa ha superato il Victoria Ivest, il Nichelino si è arrestato a Santena, il Chieri ha subito la prima sconfitta stagionale in casa, il Lucento infine, ha raggiunto il pokerissimo di vittorie a spese [illegible] matricola Social CTO. Lanciato da cinque domeniche all'inseguimento delle grandi dopo [illegible] bruttissimo inizio il Lucento, squadra presieduta [illegible] Franco Riconda e Andrea Borgogno, [illegible] dimostrato sul campo [illegible] essere una delle più belle realtà del torneo.

«*I miei ragazzi giocano e lasciano giocare* — afferma l'allenatore Renato Rambaldelli — *curando sia il risultato [illegible] lo spettacolo. Il calcio deve divertire chi lo pratica [illegible] specialmente chi [illegible] vede, altrimenti il pubblico diserta i campi*».

Nata nel [illegible] dalle ceneri dell'Unione Culturale Sportiva Lucento, [illegible] un incendio, l'Associazione Calcio Lucento ha partecipato tre [illegible] campionato di Terza Categoria, due a quello di Seconda e da un anno e mezzo è [illegible] prime attrici del torneo di Prima Categoria. Il suo [illegible] di gioco sistemato ai [illegible] popoloso quartiere gode di un pubblico corretto ed appassionato che non ha mai fatto mancare la società [illegible] insulti od offese all'arbitro.

«*Peccato che [illegible] persone che seguono la nostra attività* — dice il dirigente Luigi Bellis — *sia al mattino [illegible] al pomeriggio, per aiutarci debbano ricorrere [illegible] domenicale elemosina mettendo [illegible] tesoriere il loro contributo volontario. Tutto sarebbe più semplice e [illegible] umiliante [illegible] avessimo un campo con una gradinata ed [illegible] regolare recinzione per il pubblico. Speriamo che [illegible] spinta [illegible] quartiere convinca il Comune a costruirle*».

Formato da [illegible] trentina di soci, che concorrono con autotassazioni al suo mantenimento, il sodalizio persegue [illegible] tempo [illegible] politica dei giovani. «*Attualmente abbiamo 150 [illegible] divisi in [illegible] squadre* — precisa il responsabile del Nagc, Carlo Lombardi — *di cui [illegible] a livello giovanile. Recentemente abbiamo istituito dei nuovi corsi per i piccolini, aperti a tutti i nati dal 1970 al 1972 [illegible] quali hanno già aderito una cinquantina di ragazzi. [illegible] aspettiamo altri*».

La [illegible] forza [illegible] Lucento, oltre [illegible] nei [illegible] e [illegible] pubblico che [illegible] segue anche in trasferta, sta quindi nel [illegible] vivaio e [illegible] persone che ad esso si dedicano [illegible] passione sportiva. [illegible] talento ed in attività, come Gino D'Alessandro e Carlo Pe[illegible] esempio, hanno rifiutato allettanti ingaggi in squadre di categoria superiore per [illegible] tra i [illegible] amici; [illegible] allenare ed insegnare ai giovani lo sport più popolare del mondo.

Joe Leva

[illegible] CTO - LUCENTO 0-1 — **Sociale Cto:** Fogli; Spagnolo, Catanzaro; Vitali, Inglese (46' Camisassa), Di Zillo, Aprile, Gallo, Trevisan, Di Gianni (75' Pata), Marino. [illegible] Faruggia; Spinelli, Bongiovanni; D'Alessandro, Bacchia, Lavacca, Ricciardi (82' Santamaria), Durante, Jezzi, Sollena, Piemontese. **Reti:** 7' Piemontese / **Arbitro:** Capello.

BARCANOVA - BORGO [illegible] RIVOLI 0-0 — **Bar[illegible]** Gallo; Ghezzo, Vernassa; Chiurato, Bonadies, Tamagno; Cornaglia, Armellino, Baraldi, Cosseddu, Bar[illegible] (89' Ernano). **Burgo Uriola Rivoli:** Mennuti; Bottega, Messuti; Di Gennaro (55' Donà), Butera, D'Amico; Pisani, Pirrone, Tarantino, Antonucci, Ciurca. **Arbitro:** Barillà.

MILLEFONTI - BF CAM[illegible] 1-1 — [illegible] Delavalle; Nitti, Toscano (65' Fraccaro); Lanini, Piras, Procopio; Faghino, Sapienza, Chiricò, Grieco, Costantino. [illegible] **Cambiano:** Moscatelli, Cuvertino, Tozzoli; Pinese, Sanfilippo, Pavan; De Angelis, Massola, Sermino, Piovano, Alocco. **Reti:** 61' Chiricò, 90' Piovano. **Arbitro:** Di Chiaro.

SUSA - VICTORIA INVEST 3-1 — **Susa:** Martellosio; Assetta, Palissero; Calonghi, Cadelano, Tua; Cataldo; Zerbonia, Tognin, Siciliano, Pastore. **Victoria Ivest:** Bertonelli; Gennaro, Varagnolo; Congionti, Lamblase, Maghini, Grazia, Zanchi, Cilli, Galetto, Romeo. **Reti:** 12' Siciliano, 47' Calonghi (autorete), 67' Calonghi, 85' Zerbonia. [illegible] Fronti.

[illegible] - LASCARIS 1-2 — **Chieri:** Molino; Marzola, Marchioro; Perazzolo (46' Lo Vecchio), Mirasola, Peretti; Chenna, Cao, Calvi (70' Balasso), Schettino, Lasagna. [illegible]**s:** Grandi; Memeo, Bi[illegible]; Furgato, Gareilo, Bovolenta (espulso [illegible] 55'); Crivellari (75' Lionello), Suraci (48' Appiano), Bauccio, Mancini, Gallino. **Reti:** 25' Mancini, 65' Calvi, 70' Bauccio. **Arbitro:** Carozzi.

CORBICA BEINASCO - [illegible] 1-2 — **Corsica [illegible]** Carlone; Finelli, Rostagno (75' Melano); Mazza, Rinaldi, Romussi; Russo (47' Falconieri), Savino, Racca, Merlin, Vallese. **Moncalieri:** Rulent; De Marino, Boscolo; Musarella, Ramazzina, Moschini; Vecchio (46' Tassello), Ferraro, Saterno (81' Castrogiovanni), Pasqua, Petrilli (espulso [illegible] 70'). [illegible] 28' Rinaldi su rigore, 75' De Marino, 78' Saterno. [illegible] Caraglio.

PINETA PRA-FAL - NICHELINO 2-2 — **Pineta:** Vergnano; Canavese, Acconciaiocco; Mirizzi, Medda (46' Sinipoli), Burzio; Giraudo, Starnini (46' Greco), Genova, Graziano; Siciliano. **Nichelino:** Prato; Taurisano, Solla; Lava, Spada, Favale; Nada, Magurano, Missilmeri, Naone, De Marco. **Reti:** 5' Starnini, 17' Siciliano, 32' Nada, 43' De Marco. **Arbitro:** Dutto.

BORGO [illegible] - CONDOVE 2-1 — **Borgo Sanremo:** Pavia; Vallera, Ferriani; Macchiarulo, Riccetti, Aichino; De Venuto, Roncon (46' Farro), Felletti, Gennaro (73' Ricchizzi), Passarella. **Condove:** Cullino; Mendes, Chirio; Versino, Listello, Boi, Arca (46' Dossena), Tognin, Martin, D'Amelio, Rotella. **Reti:** 38' Arca, 60' De Venuto, 81' Fel[illegible]. **Arbitro:** Curiano.

Prima Categoria - Nonostante le insidie del campionato

A Bollengo torna l'euforia «Meritiamo la Promozione»

BOLLENGO — *«Appena retrocessi ci siamo rimboccati le maniche, abbiamo riorganizzato* [redacted] *squadra ed ora siamo di nuovo in lotta per tornare al più presto in Promozione»*; il presidente del Bollengo, Alberto, [redacted] ammette soste per i suoi; l'altalena che da anni vuole i verdi ora in Promozione ora [redacted] Prima Categoria deve continuare.

«In effetti — puntualizza ancora Alberto — *il posto più logico per una squadra come il Bollengo sarebbe in Prima Categoria, però primeggiare ci piace e quindi anche questa volta ci siamo attrezzati in* [redacted] *niera* [redacted] *ritentare di vincere subito il campionato».* *«La retrocessione subita lo scorso anno* — dice poi il trainer Enzo Barbero — *non l'abbiamo ancora digerita. Pensavamo già di* [redacted] *avere più possibilità invece una serie di fatti legati alle retrocessioni dalla serie D ci ha rimessi in gioco, ma era troppo tardi: se non ci fossimo ritenuti spacciati ingiustamente magari ora saremmo* [redacted] *in Promozione».*

Per quanto concerne la squadra, c'è [redacted] registrare una partenza importante. Proprio [redacted] questi giorni il cannoniere Ceretto è stato infatti ceduto [redacted] Pont Donnaz ed ora, considerando anche la squalifica subita [redacted] Lago, il reparto più [redacted] zato è abbastanza debole. *«Proprio in questi giorni* — dice Alberto — *sto trattando l'acquisto di un attaccante che potrebbe esordire già domenica prossima».* Da segnalare tra l'altro [redacted] domenica scorsa contro il Pro Roasio [redacted] giocato per la prima volta Cappellino, un difensore appena acquistato dall'Ivrea.

All'ombra della Serra [redacted] Ca[redacted] i verdi del Bollengo ogni domenica regalano del buon calcio ai propri compaesani: sì perché una delle caratteristiche [redacted] questa squadra [redacted] di far giocare ragazzi della zona, molti [redacted] quali cresciuti fra l'altro proprio nel [redacted] della società. *«E quale può essere* — conclude Alberto — *la funzione di* [redacted] *squadra* [redacted] *calcio in un paese di duemila anime come* [redacted] *nostro: far giocare i ragazzi della zona al pallone e divertire il pubblico locale».*

Giancarlo Emanuel

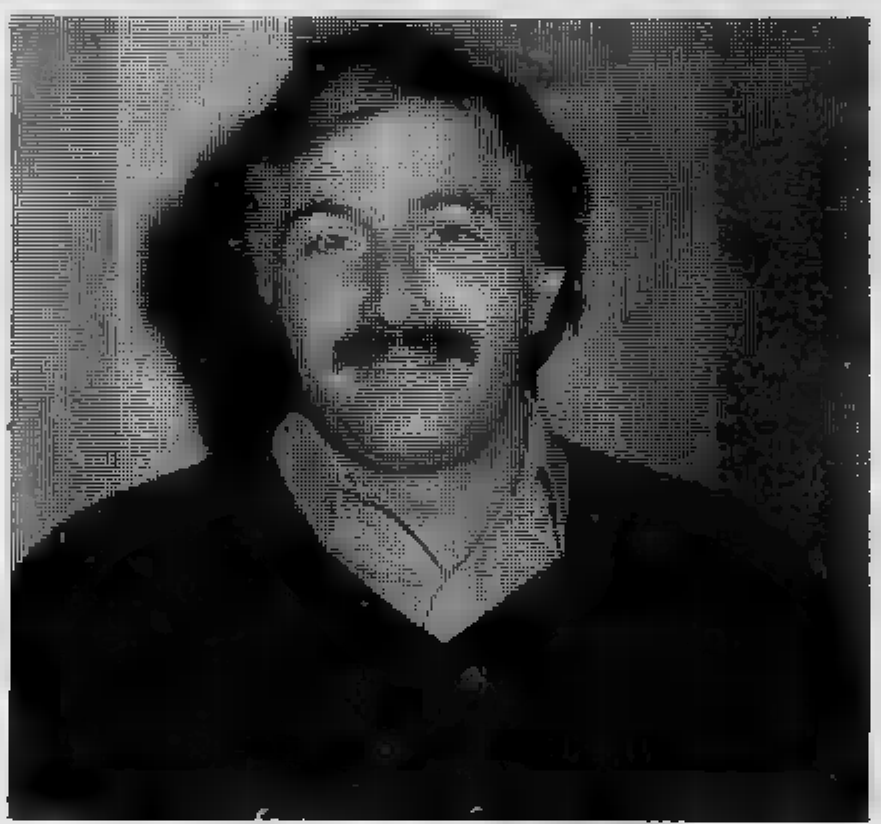

Barbero può rilanciare le ambizioni del Bollengo

GIRONE F - Vittoria esterna

Un po' di fortuna per la Gaviese

BASSIGNANA - GAVIESE 1-3 — Bassignana: Baretta; Zamboni, Spigariol; Barberis (Lusuardi 75'), Coppiano, Orsini; Bassetto, Simone, Bianco, Cremonte (Freschi 60'), Ferrarotti. **Gaviese:** Mogni; Pirrone, Gerace; Carlini, Benso, Traverso; Bonaria, [redacted]i, De Negri, Picollo, Burato. **Reti:** De [redacted]gri 30'; Bianco 35'; Manfredi 75'; Bonaria 78'.

[redacted] **GALIMBERTI - OZZANO 0-0 — Asca:** Bruno; Gogna, Anselmino; Camerano, Busletta, Capocchiano; Crosasso, Graci (Vallar 65'), Donà, Dantini, Cerutti. **Ozzano:** Maggi; Villanova, Zuccolo; Marinone, Guerrati, Calandra; Calvara, Guerci (Rollino 47'), Moro, Pollero, Lorenzini. **Arbitro:** Traversa.

MONFERRATO - SAN CARLO 1-1 — Monferrato: Sala; De Matini, Benetti; Palazzetti, Ferramondi, Cavalli; Mombelli, Petrucci, Baretta, Caselone, De Cesare. **San Carlo:** Biasotto; Allara, Mandracchia; Girino, Tutone, Bruschetta; Daffara, Spampinato, Tartara (Zuccolo 80'), Ceria, Montiglio. [redacted] Ceria 44'; Tutone 51' autogol.

TRINO - VALENZANA 1-1 — Trino: Lucon; Tavano (Savino 80'), Brusa; Albergoni, Marti[redacted]tti (Brignone 83'), Balocco; Primizio, Guglielminotti, Lecca, Gallo, Romano. **Valenzana:** Bausola; Scapolan, Vecchio (Sesta 46'); Barbierato, Spunton, Nosenzo; Pasino, Brumana, Quaini, Martini, Milone. **Reti:** Primizio 30'; Milone 36'.

BALZOLESE - FELIZZANO 2-2 — Balzolese: Azzalin; Avonda, Ruzante; Mariannini, Vergendo, Poncina; Bonavita, Miceli, Scomparin, Racosta (Toriano 60'), Stoppa. **Felizzano:** Mazzini; Evangelisti, Schizzerotto (Doglione 72'); Traversa, Berta, Moretto; Maccarone, Mignosi, Ubertazzi, Gardin, Doglioli. [redacted] Stoppa 60'; Mignosi 70'; Doglioli 80'; Scomparin 85'. [redacted] Ranello.

QUATTORDIO - SPINETTE[redacted] 2-2 — Quattordio: Bosco; Brusasco, Ardissone; Musso, Polastri, Sciscio; Pagano, Burbello, Bergamasco, Ingrasci, [redacted]. **Spinettese:** Espinosa; Legnano, Sartori (Lovato 80'); Parodi II, Schiavini, Zottarelli, Parodi III, Borghello, Pivetta, Falciani (Parodi I 70'), Caneva. [redacted]: Pagano 30'; Parodi III 31'; Rizzi 40'; Pivetta 75'.

[redacted] **GIULIANO - SERGIO COMOLLO 2-1 —** [redacted] Berlese; Rossini (Bobbio 70'), Gremmo; Verna, Bavassano, Ferrari; Rolando I, Venezia, Rolando II, Peola, Colta. **Sergio Comollo:** Iacobellis; Pizzo, Lo[redacted]ti; Albanese, Olivieri, Demicheli; Lorenzon, Castanò, Vignola, Ciampi, Lanza. **Reti:** Ferrari 5'; Ciampi 75'; Rolando 83'.

pl. Mangiaracina, Stampini; Pilota, Scalcon, Giromini, Julini (75' Gibellino), Lanfranchi. **Quincinettese:** Pavanti; Enrietti, Moneta (72' Vigna); Buat, Di Tunisi, Zunino (74' Morgani); Ferraris, Bernabé, Zoppo N., Zoppo A., Williermodz. **Reti:** 4' Julini, 41' Zoppo A., 75' Giromini. **Arbitro:** Ceretti.

VIGLIANO - TRONZANESE 2-2 — Vigliano: De Giovannini; Zanola (dal 46' Rossi), Baratella; Barbirato, Salin, Guarnieri; Ghione (dal 46' Fraire), Bianchetto, Soldà, Giurato, Romagnolo II. **Tronzanese:** Ferraris; Cazzadore, Visconti; Sasso, Cotlard, Mareggini, [redacted] (dall'87' Di Napoli), Furlan, Bongiorno, Rossi (dal 75' Quattrocchi), Savant. **Reti:** Sol[redacted] al 9', Savant al 23' e al [redacted], Rossi al 57' su rigore. **Arbitro:** Franco.

[redacted] **- SAINT-VINCENT 2-2 — Verrone:** Seno; De Otto, De Paoli (dal 40' Conforto); Barana, Tarricone (dal 46' Dossena); Benedetti, Delpiano, Sperindio, Lazzarini, Boglietti, Caccamo. **Saint-Vincent:** Cusceddu; Franchel, Susanna; Lombardini, Nogara, Bonin; Ciri, Bartaccioli, Beolo, Obert, Nicco. **Reti:** Beolo al 15', Boglietti al 45' su rigore, Nicco al 70' e Sperindio [redacted] 75'.

[redacted]**NO - SANDIGLIA-**[redacted] **CADORE 1-0 — Strambino:** Rossi; Lepore, Pavarano; Berino, Faccio, Bordignan; Faedda (Braghieri), Osello, Buglio (Chiarella), Vaccarono, Vanore. **Sandigliano:** Orso; Malinverni, Armari; Formagnana, Ferraris, Roano (Bortolotti); Cossu, Marchesi, Gremo, Simoni, Bider G. [redacted] Berino. **Arbitro:** Pisani.

CHATILLON - FENIS 2-1 — Chatillon: Gallizioli; Freydoz, Dell'Amico; Danieli, Dujany, Layn A.; Lavoyer, Lucchetti, Layn D., Bonin, Rosset (Brunod). **Fenis:** Agostino; Perruquet E., Statti; Perruquet M., Voyat (Pieller), Varallo (Vigon); Perruquet F., Lavevaz, Brugner, Perruquet. [redacted] Lucchet[redacted] 5', Bonin 35', Perruquet F. al 50'. **Arbitro:** Migliaccio.

SANTHIA' - FULGOR VAL[redacted] **3-1 — Santhià:** Benatti (77' Duso); Loro (58' Pantalone), Burbello, Biasia, Mosca, Miglio, Borsari, Zangirolami, Crivellaro, Raisi, Frara. **Fulgor Valdengo:** Rota; Menechello II, Bavelloni, Menechello I, Bellinazzo, Cassinotto, Logoteta, Saredi, Macchetto, Urru, [redacted] garaggia. [redacted] 28' Crivellaro, 59' Zangirolami, 73' Raisi, [redacted] Magaraggia. **Arbitro:** Favaron.

GATTINARA - [redacted] **2-1 — Gattinara:** Martinoli; Franchino, Crevola; Cam-

La situazione

GIRONE A — Bellinzago, Crevolese [redacted] **Juventus Domo punti 10; Dormelletto** [redacted] **Stresa 9; Ju Cameri, Mezzomerico** [redacted] **Quaronese 8;** [redacted] **e Cerano 7;** [redacted] **e Olympia Novara 6; Bogogno e Carpignano 5; Briga 3; Romentinese 1.**

[redacted] **— Santhià punti 11; Pro** [redacted] **10; Strambi**[redacted] **9; Bollengo, Quincinettese** [redacted] **Tronzanese 8; Sandiglianese 7; Châtillon, Fulgor Valdengo, Gattinara, St-Vincent e Vigliano 6; Fenis 4; Verrone 3.**

[redacted] **C —** [redacted] **Programma Victor Favria punti 10: La Chivasso** [redacted] **S.** [redacted] **9; Caselle, L'Audace Borgotorrazzese, Renault** [redacted] **e Settimo 8; Bertolini Villanova 7; Castellamonte, Rivara, Rivarolese e S. Mauro** [redacted] **Caluso e Vallorco 5; Ciriè 1.**

[redacted] **D — Moncalierese punti 14; Nichelino 11; Lucento e** [redacted] **10; Pineta Pra Fai** [redacted] **F. Cambiano, Borgo Uriola, Lascaris e Milletonti 7; Chieri** [redacted] **Condove 6; Borgo** [redacted] **Remo e Victoria** [redacted] **5; Sarcanova** [redacted] **Coralca Beinasco 4; Social C.T.O. 1.**

GIRONE [redacted] **— Bra** [redacted] **Sommarivese punti 12; Valeo 11; Cafarelli e Vigone 9; Carmagnolese, Narzolese e Villafranca 7;** [redacted] **Supremavernici** [redacted] **Pro Dronero 5; Pedona e** [redacted] **3; Moretta 1.**

GIRONE F — Spinettese e Valenzana punti 11; S. Carlo 9; Felizzano, Monferrato, [redacted] **Trino** [redacted] **Asca Galim**[redacted] **7; Bassignana** [redacted] **Sergio Comollo 6;** [redacted] **5; Balzo**[redacted] **4; S. Giuliano 3; Quattordio 2.**

Girone E - Bra sempre imbattuto

BRA - [redacted] **DRONERO 2-0 — Bra:** David; Poggio, Viberti; Veneziani, Giordana, Giovannini; Pregliasco, Maresca (Cosmai), Capistrano (Delvecchio), Chiarenza, Tallone. **Pro Dronero:** Dutto; Armitano, Mandrile; Donadio, Morello, Lerda; Falcone, Leonino, Brignone, Peron, Margaria. **Reti:** all'11' e 18' Pregliasco. [redacted] Massone.

SOMMARIVESE - SUPREMAVERNICI - CORNELIANO 1-0 — Sommarivese: Giordana; Marchioretti, Furri (Ardito); Bosso, Gallina, Bongiovanni, Chessa, Casagrande, Saimandi (Alasia), Sapetti, Gallo. **Corneliano:** Asteggiano; Brazzò, Morra; Gorga, Bagnasco, Varaldo; Cuneo (Rovera); Grandis, Pezzuto, Delpiano, Pirisi. **Rete:** Marchioretti [redacted] 52'. **Arbitro:** Sasso.

PIOSSASCO - VIGONE 1-2 — Piossasco: Zancarli; Merlin, Speziale; Trimboli, Caruccio, Cavaglià; Bartone, Borrù, Tamburini, Miranda, Robazza (Crucas). **Vigone:** Grella; Savio, Gili; Bruno, Belforte, Da Re; La Manna, Canavese, Boccardi (Scrufari), Condello, Marchisio. [redacted] 36' La Manna (V); 71' La Manna (V); 75' Miranda (P).

BOVES - CARMAGNOLESE 1-0 — Boves: Chiarotto; Lerda, Satta; Pepino, Armando, Isoardo; Zerdan, Arnaudo, Bruna (Barale), Gandolfo, Rancurello (Violino). **Carmagnolese:** Camisassa; Deordo, Ditonto; Di Maio, Pistone, Galdo; Micheletto (Maracich), Mulatero, Cavaglià, Trimelliti (Curto), Amaruso. **Rete:** al 55' Bruna.

PEDONA - VILLAFRANCA [redacted] **— Pedona:** Cerrato; Mingione, Caligiuri; Cavallo, Musso, Borgna; Le Grottaglie, Lovera, Giraudo, Viale, Fenocchio. **Villafranca:** Genovese; Marino, Girardello; Gaffione, Di Pietro, Luciano; Riba, Tuninetto, Gondello, Grilli, Di Lena. **Reti:** [redacted] Gondello; 87' Grilli.

NARZOLESE - VALEO MONDOVI' 0-0 — Narzolese: R[redacted]; Dutto, G[redacted]; Bellotti, Gramaglia, Ciravegna S., Ci[redacted] G., Morra, Abrate, Corino, Borio. **Valeo M.:** Musso; Falco, Barale; Bertolino M., Viale, Lovera; Rovera, Figone (Bertolino [redacted].), Peirone, Rocca, Lingua (Dogliano). **Arbitro:** Gallo.

Renault 18: linea, spazio, equipaggiamento. Ma anche qualità meccaniche che garantiscono ottime prestazioni e consumi contenuti.

Il riflesso della bellezza

Per apprezzare [redacted] dinamismo estetico della Renault 18 basta uno sguardo. È una bellezza che si esprime nitidamente [redacted] diventa lo specchio di uno styling attuale, meditato ed elegante.

La grande personalità [redacted] Renault 18 [redacted] comple[redacted] altre caratteristiche essenziali: solidità, affidabilità, prestazioni, un arredamento raffinato ed un eccezionale equipaggiamento [redacted] serie.

[redacted] se [redacted] un'automobile si chiede di essere bella, perché non chiederle anche di [redacted] poco? La Re[redacted] 18, a differenza [redacted] molte altre, è pronta [redacted] rispondere affermativamente. Perché la tecnica Renault è al servizio della economia di carburante. Da sempre. La Renault 18 [redacted] disponibile nelle versioni TL 1400, GTL 1400, GTS 1600 [redacted] Automatica 1600.

Un grande equipaggiamento di serie:

cambio a 5 marce (versione GTS), alzacristalli elettrici anteriori, bloccaggio e sbloccaggio elettromagnetico simultaneo delle porte, lava-tergifari, [redacted] esterno regolabile dall'interno, poggiatesta regolabile, cinture autoavvolgenti, lunotto termico, cristalli azzurrati, fendinebbia posteriori, orologio al quarzo, predisposizione impianto radio, tergicristallo a 2 velocità con la[redacted] elettrico, luci di retromarcia, accendisigari, faretto di let[redacted] bloccasterzo (versione GTL e GTS).

Le Renault sono lubrificate con prodotti elf

[redacted]

STAMPA SERA

Ottobre 1980

STORIA D'ITALIA A FUMETTI

E' uscito in questi giorni il terzo volume della «Storia d'Italia a fumetti» a cura di Enzo Biagi per l'editore Mondadori (L. 13.000) - Il successo dei primi due volumi ha dimostrato che i fumetti sono all'altezza anche di argomenti come la storia, quando a trattarli c'è un autore acuto e brillante come Biagi. Ma questo terzo volume ha un motivo di interesse in più: gli eventi che hanno fatto l'Italia e gli italiani di oggi, dalle tre guerre di indipendenza all'avventura africana, dal massacro della Grande Guerra all'affermazione del Fascismo e alla tragedia del secondo conflitto. Con la nascita della Repubblica Biagi arresta volutamente il suo racconto: i fatti non sono più storia, ma cronaca che viviamo. Pubblichiamo un episodio

BRIGANTI E PROCESSIONI, SALOTTI E OSTERIE

"...NELL'AGRO ROMANO IMPERVERSA IL BRIGANTAGGIO. FAMOSO E' IL BANDITO GASPARONE CHE COMANDA 100 UOMINI E CHE I SOLDATI PONTIFICI NON RIESCONO A CATTURARE ..."
"...I LADRI E I COLPEVOLI DI REATI COMUNI VENGONO CONDANNATI ALLA PENA DEL SOMARO..."
"... I CONDANNATI AL CAVALLETTO SONO ESPOSTI ALLE BEFFE DELLA GENTE. PERO' CHI SI RIFUGIA IN CHIESA SFUGGE ALL'ARRESTO..."

"... I NOBILI HANNO UN GIORNO FISSO PER RICEVERE: I CHIGI IL GIOVEDI', I BORGHESE IL VENERDI'... CI SI ANNOIA COME AI COCKTAILS DI ADESSO..."

AL SOLE
"...MOLTO DIFFUSE SONO LE OSTERIE, FREQUENTATE DAI POPOLANI. SI FRIGGE IL PESCE E SI CUCINA LA TRIPPA. OGNI TANTO, SCOPPIANO RISSE FURIBONDE..."

"...POPOLARISSIMO IL GIOCO DEL PALLONE. SI SCOMMETTE SUI VINCITORI..."

«CHECCA SEI STATA MAI AL TEATRINO DE BBURATTINI IN DER PALAZZO FIANO?
SI VVEDE, CHECCA MIA, TIENGHENO INZINO
ER NASO COM'E NNOI, L'OCCHI E LE MANO
C'E' LL'ARLECCHIN-BATOCCHIO, ER RUGANTINO
ER TARTAJJA, ER DOTTORE, ER CIARLATANO:
MA QUER BOCCETTO POI DE CASSANDRINO,
NUN C'E' NIENTE DA DI', PPARE UN CRISTIANO!»
GIOACCHINO BELLI, POETA ROMANO

Storia d'Italia a fumetti *(vista da Enzo Biagi)*

IL LUNAPASSERO di Mike Higgs (Opera Mundi)

IL TERRIBILE VICHINGO di Dik Browne

Pechino. Con questo piccolissimo violino (20 centimetri) [illegible] lituania [illegible] propaganda ai suoi strumenti (Publifoto)

OROSCOPO DI OGGI

a cura di RAFFAELLA GIRARDO

[illegible] (21 marzo - 20 aprile)

Influssi planetari vi sono vicini; [illegible] fortuna nell'amore dove [illegible] modo di incontrare o persone nuove o vecchia fiamma che vi entusiasmeranno molto. Risultano positivi [illegible] il lavoro che [illegible] interessi, anche se [illegible] nesamente i risultati sembrano contar- [illegible] il contrario.

TORO (21 aprile - 21 maggio)

In questo periodo tutto fila liscio. Nessuna preoccupazione in vista, impegnatevi al [illegible] nella riuscita [illegible] un lavoro che potrebbe rivelarsi molto positivo in un prossimo futuro. Con il partner [illegible] tutto va [illegible] ma non dovrete dare ascolto ad un pettegolezzo [illegible] tutto infondato.

[illegible] (22 maggio - 21 giugno)

In giornata [illegible] a dover affrontare molti problemi nel campo [illegible] interessi, forse [illegible] state anche un po' drammatizzando, non è il caso di prendersela così. Sono in arrivo [illegible] che vi apriranno. Ottimo il lavoro ed anche l'amore. Incontri.

CANCRO (22 giugno - 22 luglio)

[illegible] interessi [illegible] prendendo [illegible] brutta piega, cercate subito [illegible] rimedio, anche se [illegible] riuscirete ad evitare il peggio. Nel lavoro dovrete applicarvi un po' di più, c'è bisogno del vostro totale impegno [illegible] pensato. Alcuni [illegible] una felice [illegible] in buona compagnia.

LEONE (23 luglio - 22 agosto)

Vivete un momento delicato soprattut- [illegible] [illegible] persone [illegible] questi giorni devono risolvere difficili questioni legali, prendete tempo e aspettate un periodo a voi più congeniale. Negli [illegible] approfittate [illegible] un investimento che darà vita a grandi guadagni. Ottimo l'amore.

VERGINE (23 agosto - 22 sett.)

Imprevedibile [illegible] delle vostre iniziative, non vantatevene eccessiva- [illegible] se non volete crearvi [illegible] antipatie. Guadagni ingenti vi proverranno [illegible] conclusione di un affare, investite il denaro [illegible] altre occasioni che la [illegible] sarà [illegible].

BILANCIA (23 [illegible]tt. - [illegible] ott.)

Promozione in vista, finalmente il [illegible] lavoro avrà la giusta ricompensa. Il lavoro procede molto bene, seguendo i vostri [illegible] e secondo i vostri piani. Gli interessi vi daranno [illegible] soddisfazioni. In [illegible] previsti veri e propri colpi di fulmine: attenzione a non rimanere fulminati.

[illegible] (23 ott. - 22 nov.)

Giornata negativa per i nati [illegible] segno. Sono previsti temporali in [illegible] possibili rotture, se ci tenete [illegible] te fate di tutto per evitarli. Rimarrete delusi dalla riuscita di un lavoro sul quale avevate posto tutte [illegible] vostre speranze, risolverete anche questo guaio.

LA TORINESE
Classe - Convenienza
Cortesia
V.A. Doria 8 - Tel. 510.938
PROFUMI

SAGITTARIO (23 nov. - 21 dic.)

In amore [illegible] siete esagerato troppo con la persona amata, ora vi [illegible] difficile tentare una riconciliazione. Lo stato d'animo che ne deriva [illegible] influenzerà anche [illegible] molto [illegible] [illegible] lavorativo che ne- [illegible] affari. Non esagerate e rendetevi conto che la colpa [illegible] solo vostra.

CAPRICORNO (22 dic. - 20 gen.)

Oggi risulteranno positivi solo gli affetti, farete progetti con la persona cara [illegible] penserete [illegible] futuro. Nel [illegible] vi aspettano compiti difficili da svolgere che attualmente [illegible] sarèste in grado [illegible] farlo. Gli interessi [illegible] procureranno qualche guaio.

[illegible] (21 genn. - 18 febbr.)

Giorno favorevole grazie ad una congiunzione [illegible] pianeti per voi molto positiva. Gli interessi avranno grandi benefici [illegible] buoni investimenti. Nell'ambito [illegible] lavoro siete invidiati [illegible] stimati, e [illegible] vostra collaborazione [illegible] presa [illegible] considerazione. [illegible] allegra.

PESCI (19 febbraio - 20 marzo)

Potrete [illegible] oggi su di [illegible] giorno tranquillo [illegible] positivo, [illegible] [illegible] che porterete [illegible] termine [illegible] tutte [illegible] trate e ripagate in modo [illegible]. [illegible] procurati [illegible] [illegible] dei superiori [illegible] la- [illegible] e questo vi beneficia per un prossimo futuro. Ottima intesa con il partner.

SCACCHI

Soluzione del problema n. 2201: 1. Ac1 (min. 2. Ab2+).

N. 2202 (9+2)

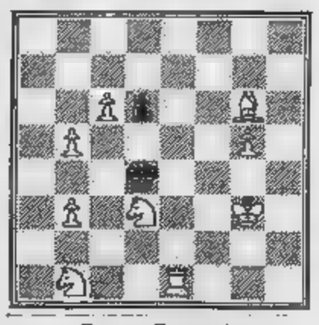

George Carpenter (The White King)
Il [illegible] in 3 [illegible]

DAMA

Il B. vince in 5 mosse (A. Quaranta)

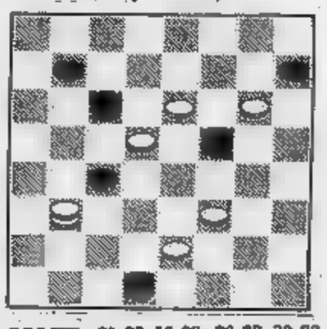

SOLUZ.: 21-26, 10-28; 26-22, 30-23 (A); 22-13, 15-6; 13-9, 8-15; 9-27 e [illegible]

(A)... 15-6; 22-13, 30-23; 13-9, 8-15; 9-27, B. v.

L'ANGOLO ENIGMISTICO

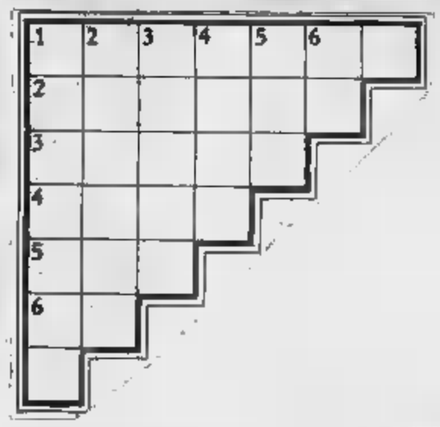

Gradinata

Scrivere le [illegible] parole [illegible] orizzontalmente che verticalmente.

1. Vi dimorano peccatori e diavoli!
2. Disgusto
3. Un pezzo... d'uomo!
4. Antica signoria [illegible] Ferrara
5. Colpevole
6. Napoli

Colonnina

Scritte orizzontal- [illegible] [illegible] sette parole, nella colonnina in grigio [illegible] leggerà il cogno- [illegible] di un regista statunitense [illegible] «colossal».

1. [illegible] quelle di [illegible]
2. Fior di latte
3. Ama i luoghi solitari
4. Mente
5. Volatile domestico
6. La cosa più intolle- [illegible]
7. Varietà di rosa

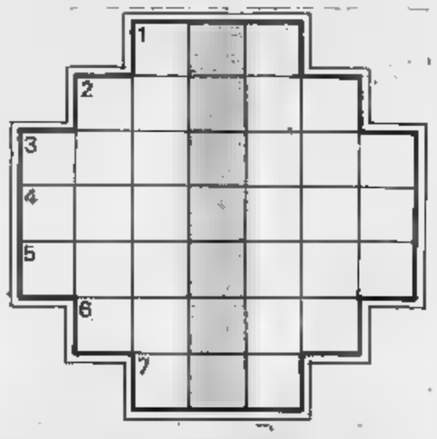

SOLUZIONI — Gradinata: 1. Inferno; 2. nausea; 3. fusto; 4. Este; 5. reo; 6 NA. Colonnina: 1. Idi; 2. crema; 3. eremita; 4. reazione; 5. gallina; 6. cobra; 7. tea. Nella colonnina: «De Mille».

ECONOMICI

[redacted] Acquisto alloggi

ACQUISTO alloggio libero: 2 o 3 camere servizi per urgente matrimonio figlia. Pago in contanti. No agenzie. Telefonare 472.057.
AG. NAZIONALCASE acquista direttamente case e alloggi in Torino pagamento contanti garanzia serietà. Telefonare 761.459.
ALLOGGIO acquisto da privato se libero in zona decorosa adatto studio abitazione dispongo di contanti. Tel. 472.057.
ATTO entro 15 giorni pagamento contanti acquistiamo stabili e alloggi anche occupati purché in Torino. Telefonare 837.181 - 832.895.
CENTROCASA 513.831 acquista appartamenti liberi ed occupati in Torino e provincia qualunque dimensione, pagamento contanti.
CERCHIAMO stabile in Torino e prima cintura qualunque dimensione Union Case 549.777.

FIDUCIARIA IMMOBILIARE

ricerca per propria selezionata clientela appartamenti liberi ed anche occupati [redacted] Torino [redacted]

[redacted] contanti urgentemente ricercasi libero da privato in Torino 2-3 camere tinello cucinino servizi. Telefonare 610.884.

[redacted] **IMMOBILI SRL**
società immobiliare tratta frazionamento [redacted] quisti vendita in Torino [redacted] provincia. [redacted] re al: [redacted] 747 di Torino.

PRIVATO acquista in contanti casa in blocco da reddito in Torino [redacted] prima cintura [redacted].
PRIVATO acquista contanti alloggio in Torino o prima cintura da investimento 3-4 camere servizi. Telefonare 537.421.
PRIVATO acquista alloggi [redacted] Torino. Telefonare 780.4741.
[redacted] acquista [redacted] privato [redacted] occupato [redacted] o semicentro. [redacted]. 597.004.

RICERCHIAMO

per nostro cliente appartamento composto da saloncino 2 camere cucina 2 servizi zona Centro [redacted] 61. Fiduciaria Immobiliare 55.69.58.

VILLETTA acquisto [redacted] Torino o vicinanze, uni o [redacted]familiare, da privato a privato. Pago contante. Telefonare 472.057.

19 Vendita alloggi

A.A.A. PREZZI eccezionali [redacted] San Mauro Torinese cooperativa vende alloggi ultimati 3 o 4 camere doppi servizi in palazzina. Tel. 545.128.
A.A. VILLETTA libera nuova costruzione 28 [redacted] da Torino (dopo Caselle) 3 camere salone cucina bagno garage 1000 mq giardino vendo 81 milioni 800 mila [redacted] tel. 594.727.

A. COM.FAI A vende in stabile d'epoca centralissimi uffici magazzini e appartamenti 2-3-4 camere servizi prezzi convenienti dilazioni. Telefonare 548.123.
A. COM.FAI Z vende zona Crocetta prospiciente corso in stabile signorile con giardino appartamenti 2-3 camere cucina servizi. Dilazioni. Tel. 548.123.

A. SANGANO via delle Viole 8 in nuova palazzina alloggi grandiosi abitabili subito salone 2 camere tinello biservizi prezzi convenientissimi a partire da 57 milioni 100 mila più mutuo Consuledile 533.322.
A sposi decisi ad abitare bene in casa moderna tranquilla isolamento termo acustico porte blindate libero 3 vani servizi 10 minuti centro 25 milioni più dilazioni vendesi Scalgano o tel. 787.044.
A 20 km da Torino collina ampia villa da ultimare panoramica soleggiata 5000 mq terreno 70 milioni dilazioni. Tel. 518.807.
A 36 milioni 500 mila vendo libero via Dante di Nanni 2 camere cucina e servizi rimesso a nuovo. Tel. 502.385.
AFFARE [redacted] alloggio 2 [redacted] servizi 3 milioni contanti 5 milioni mutuo. [redacted] 553.371 - 531.878.
AFFARE via Vel[redacted] alloggio di 3 [redacted] cucina ingresso [redacted] 7 milioni contanti [redacted] milioni 500 mila dilazionabili. [redacted]
ALLOGGI signorili centro Moncalieri mq 110 2 servizi casa 15 anni vendonsi prezzo vantaggioso. Tel. 696.7058.
ALLOGGIO camera tinello servizi libero vendesi uso ufficio abitazione zona Parella tel. 378.810.
BORGARO eccezionale frazionamento in recentissimo complesso residenziale alloggi grandiosi ottimamente rifiniti di 2 camere tinello cucinino bagno, 3 camere cucina biservizi [redacted] prezzi di vero [redacted] ni tel. 533.322.
CASETTA zona [redacted] 2 alloggi [redacted] 2 camere tinello giardino L. [redacted] milioni [redacted]. Sabatelli Immobili [redacted]
CENTROCASA 513.831 [redacted] Giulio [redacted]timo investimento 1-2 camere cucina servi[redacted]5 milioni 200 mila a 7 milioni 600 mila.
CENTROCASA 513.831 Barriera Milano occasioni camera cucina servizio 5 milioni possibilità abbinamenti dilazioni.
CENTROCASA 513.831 adiacente via Saluzzo 2 [redacted] cucina bagno [redacted] milioni dilazionabili.
CENTROCASA 513.831 libero corso Taranto recente signorile saloncino 2 camere cucina [redacted] 110 milioni mutuo.
CERVINO 749.2823 vende libero [redacted] via De Sanctis camera tinello cucinino [redacted] L. 23 milioni 500 mila.
CONSULEDILE 533.322 vende via Saluzzo 8 adiacenze Porta Nuova 1-2 camere cucina da 9 milioni 100 mila a 15 milioni 150 mila.

CORSO FRANCIA
[redacted] signorile piano alto ingresso [redacted] cucina doppi servizi mq [redacted] vende Euroedile. Telefonare 746.096.

[redacted] (libero subito) signorile [redacted] centissimo: saloncino 2[redacted] cucina biservizi 145 milioni. Tel. 480.802.
CORSO Umbria vendo alloggio occupato 2 camere cucina ingresso bagno 4° piano con ascensore tel. 857.472.
EDILRESIDENCE vende occupato S. Rita 2 camere cucina bagno ripostiglio. Tel. 650.5539 - 650.8479.
[redacted] a Grugliasco ottimo investimento occupati bilocali di camera e cucinotta L. 7 milioni caduno. Tel. 512.012.

ESIM [redacted] H villa bifamiliare a Montalenghe presso Rivarolo Canavese alloggi di [redacted] 1 [redacted] ra cucina servizi e salone 3 camere cucina servizi giardino tavernetta garage [redacted]e. Tel. 512.012.

EUROEDILE vende adiacente corso Potenza ingresso camera cucina e servizio a L. 14 milioni 500 mila. Telefonare 746.096.
EUROEDILE vende libero via Verolengo spazioso ingresso camera cucina bagno L. 25 milioni. Telefonare 746.096.
EUROEDILE vende S. Pa[redacted] alloggi di ingresso 2/3 camere cucina bagno stessa casa tel. 746.096.
EXIMPORT 613.333 vende libero subito via Guido Reni panoramico 3 camere cucina servizi tutti i comfort dilazioni.

IFIM
villa libera collina Gassino (San Raffaele Cimena) ottime rifiniture salone 2 camere cucina biservizi garage per 2 auto terreno 2800 mq circa dilazioni e/o permute. Tel. 748.718 742.834.

IMMOBIL [redacted] vende libero corso Traiano 1 [redacted] mera tinello cucinino dilazioni [redacted] Telefonare 539.166 - 548.261 - 515.346.
IN [redacted] albergo eleganti monolocali completamente arredati alto reddito impresa vende mutuo. Tel. 837.181 [redacted]
[redacted] centro signorile 2 vani [redacted] porti[redacted]. 837.149 411.1837.
L[redacted] 51 ampio appartamento di [redacted] cucinino ingresso bagno [redacted] tuale [redacted] milioni mutuo dilazioni. Tel. 553.371 531.878.
LIBERO Largo Toscana 50 alloggio [redacted] camere e servizi. [redacted].
LIBERO [redacted] vendesi zona Stazione 3 camere cucina abitabile ingresso bagno cantine [redacted]. Tel. [redacted] 832.895.
[redacted] via [redacted] de[redacted] attico [redacted] mera tinello termobagno no[redacted] L. 32 milioni facilitazioni. Tel. 02 433.011.
MANSARDA collinare a 1 km. dal corso Moncalieri nuova 120 mq. 70 milioni. Tel. [redacted] - 517.280.
MECCASE tel. [redacted] vende ultimi alloggi [redacted] Traiano stessa casa 1/2/3 [redacted] servizi facilitazioni.
MECCASE [redacted]. 533.025 vende elegante alloggio recentissimo corso Giulio Cesare 3 [redacted] mere tinello servizi 48 milioni.
MECCASE 533.025 vende via Onorato Vigliani libero camera tinello servizi 32 milioni.
S. MAURO libero mai abitato ingresso 2 ca[redacted] cameretta [redacted] servizi box auto cantine giardino privato di 35 mq 68 milioni. Edil Fiduciaria 613.853.
STRUTTURA [redacted] signorile 18 km Torino, posizione particolarmente panoramica 200 mq abitabili, 25 mila mq terreno, vendo. Tele[redacted] 535.601.

UTIP
531.186 vende via Belmonte 7 ultimi alloggi di camera cucina da 6 milioni 100 mila 2 camere cucina da 11 milioni 300 mila personale in loco.

UTIP
531.186 vende via Pinelli [redacted] in [redacted] rinnovato nelle parti comuni camera cucina da 5 milioni 200 mila 2 camere cucina servizi da 15 milioni 900 mila 3 camere cucina da 10 milioni 600 mila magazzini liberi e occupati da 4 milioni 600 mila dilazioni pagamento personale in loco.

UTIP 547.828 vende strada Bella Comba Ponte Stura rustico libero 2 camere cucina cortile orto 35 milioni 900 mila rateabili.
UTIP 547.828 vende via Monginevro: camera tinello cucinino ingresso bagno riscaldamento, 24 milioni 900 mila dilazionabili.

UTIP
[redacted] vende grand[redacted] alloggio [redacted] centissimo adiacente [redacted] Vercelli 2 [redacted] re tinello cucinino ingresso bagno dilazioni pagamento. Eventuali permute.

UTIP 547.828 vende corso Principe Oddone 3 camere cucina ingresso living bagno 27 milioni 600 mila [redacted]
UTIP 547.828 vende libero Mirafiori alloggio di: 4 camere cucina ingresso bagno; facilitazioni pagamento, permute.
UTIP 547.828 vende 2 alloggi abbinabili adiacenti piazza Sabotino camera cucina 2 camere cucina servizi globalmente 23 milioni 900 mila facilitazioni pagamento.
UTIP 547.828 vende Borgaro alloggio libero: [redacted] camere cucina ingresso ba[redacted] 32 milioni 900 mila meno mutuo dilazioni.
UTIP 547.828 [redacted] Sovietica (Mirafiori) grandioso alloggio [redacted] cucina bagno mutuo dilazioni.
UTIP 547.828 vende alloggio libero via Ossasco, 2 camere cucina ingresso bagno dila[redacted] pagamento permute.
VIA Cernaia [redacted] mansarda rifinitissima elegantemente [redacted]olo cottura ottimo reddito. Tel. [redacted] 837.181.

VIA [redacted]
fine frazionamento: [redacted] camere cucina liquida[redacted]. Lux Case, [redacted] 546.476.

ZONA Parella vendo libero primavera 81 4 camere cucina bagno mq 120 circa termo centrale. Tel. 740.469.

20 Domande affitto

A. ABA offre 450 650 850 mila affitto mensile per vostri alloggi ville per dirigenti o funzionari stranieri. Telefonare 441.593.
A. AGENZIA Comba tel. 760.890, 538.539 cerca alloggi e uffici arredati e vuoti qualunque dimensione massima serietà.
A. STUDIO immobiliare Bonino ricerca uffici alloggi ville locali industriali Torino e cintura; tel. 650[redacted] 650.8684.
[redacted] alloggi [redacted] affitto: 4 camere più servizi zona Piossasco Bruino Orbassano Torino ampie garanzie. Tel. 515.852.
CERCO alloggi arredati vuoti uffici per clienti referenziatissimi massima serietà e garanzia. Tel. 545.106.
SOCIETA' cerca in affitto per proprio cliente referenziato camera o bicamera con servizi per ufficio possibilmente zona centrale. Tel. 556.958.

21 Offerte [redacted]

A. LOCALE ufficio affittiamo zona centro 100 mq circa. Edil [redacted] 548.154.
[redacted] e uffici [redacted] agenzia [redacted] Saccni 14. Tel. [redacted].
PIED [redacted] per [redacted] saltuari [redacted] di garconniere [redacted]no 30enni, [redacted] stessa casa [redacted]. Tel. 581.735.
[redacted] signorile [redacted] via [redacted] monolocali [redacted] telefono tv filodiffusione. [redacted]
SEDE centrale uffici arredati [redacted] segreteria recapito [redacted] telefonico, sala riunioni, zona centro. Tel. [redacted].
UFFICI [redacted] Crocetta, [redacted] multilin[redacted] Telex, recapito te[redacted] e postale, parcheggio. Tel. 556.444.
[redacted] signorili arredati completo [redacted] segreteria. Recapiti telefonici tel. pomeriggio [redacted].777.

22 Traslochi

AUTOTRASLOCHI [redacted] prezzi [redacted] smontaggio rimontaggio mobili garanzia furgoni. Tel. 657.051, Montalto, v. Nizza 33.
AUTOTRASLOCHI grandi e piccoli per città e tutta Italia, magazzino deposito mobili. [redacted]fonare 346.777 Valsania.

25 Artigiani, ecc.

DECORAZIONI perfettissime seria premiata ditta artigiana tappezzeria compresa 100 mila lavabile [redacted] mila infissi 15 mila. Tel. 355.295 - 323.876.

[redacted] Animali e veterinaria

A. RAZZE mignon da appartamento yorshire bassotti fox terrier barboncini toy maltesi pechinesi shihtzu chow bobtail schnauzer nani pape salo pinzer Moncalieri 011 640.9177.

42 Antiquariato

AUTENTICI mobili d'epoca il traverso nei locali «Il Gabbiano»: piattaie comò credenze tavoli rocchetto fratine librerie trumò cassapanche eccetera. Esposizione permanente. Moncalieri strada Torino, 39, tel. 640.7352 645.137 (proseguimento di corso Moncalieri).

45 Ville, app., cascine per vacanze, acq.-vend.

A.A.A. VALLE di Lanzo ampia monocamera mansardata di nuova costruzione con angolo cottura servizi cantina vicinanze campi sci a L. 25 milioni dilazionabili Res Immobili vende. Tel. 512.923.
A. COM.FAI vende prestigiosa villa settecentesca 600 mq su 2 piani 20 vani ampi saloni servizi parco 10 mila mq con alberi alto fusto casa custode e rustico posizione dominante e panoramica nel verde del Canavese a soli 30 Km via autostrada da Torino. Tel. 548.123.
A. COM.FAI Z vende in palazzine residenza «Le Giare» S. Lorenzo al Mare appartamenti pronta consegna 2-3 vani servizi ampi terrazzi posti auto. Posizione dominante con eccezionale vista mare. Mutuo e dilazioni ufficio vendite in loco aperto anche nei giorni festivi. Strada provinciale Costa Rainera 14, tel. 0183 91.641 oppure filiale di Torino via Guarini 4, tel. 548.123.

A Barge vendesi casetta con terreno acqua luce strada asfaltata comoda paese 25 milioni 500 mila. Tel. 0175 92.441 ore pasti.
A Forno Canavese rustico da riattare panoramico indipendente con terreno circostante 10 milioni dilazioni. [redacted].

A L. 12.000.000
Il Punto Immobiliare S.p.A. vende in Valle Po casetta indipendente con 2000 mq di terreno anticipo 3 milioni 500 [redacted] differenza in 3 anni. Tel. 658.235.

A L. 4.900.000
Il Punto Immobiliare S.p.A. vende in Valle Po con terreno anticipo L. 2 milioni differenza in 3 anni. Telefonare 658.235.

A L. 6.900.000
Il Punto Immobiliare S.p.A. vende nel Canavese rustico indipendente con terreno anticipo L. 2 milioni 500 mila differenza in 3 anni. Tel. 658.303.

A 6 km da Pinerolo vendo casa ristrutturata libera composta da cantina piano seminterrato 3 camere bagno stalla piano terreno 3 camera fienile piano 1 tettoia garage piccolo capannone aperto 2000 mq terreno 73 milioni. Tel. 0121 724.94 ore ufficio.
AG. NAZIONALCASE acquista alloggi Valsusa e Riviera Ponente pagamento in contanti garanzia serietà. Telefonare 747.148.
ALBENGA impresa Gialombardo vende appartamenti [redacted] costruzione [redacted] fondiario dilazioni. Albenga [redacted] 43/2, telefono 0182 51.779.

CASALEGNO
(A) cerca urgentemente case ville rustici in città, mare, montagna, garantiamo rapidità di vendita e massimo realizzo per contanti. Tel. 011 838.444.

CASETTA cerca pensionato max 35 km Torino con giardino. Dispongo buona cifra liquidazione. No agenzie. Telefonare 472.057.
GARETTI Sanremo 0184 880111 dispone di bilocali e servizi in nuova costruzione a S. Lorenzo Mare e Arma [redacted] Taggia. Prezzi a partire da 64 milioni.
[redacted] 0184 [redacted] nera 4 [redacted] soggiorno camera bagno soppalco g[redacted] da 38 milioni a 58 milioni mutuo 13 [redacted].
[redacted] bella casa. [redacted] 4 vani giardino terra[redacted] posizione comoda [redacted] 55 milioni. Tel. 838.211.
GRIMALDI tratta Cumiana villa signorile in finizione soggiorno 4 camere cucina doppi servizi bo[redacted] cantina lavanderia terreno. Tel. 0121 77.354.
GRIMALDI tratta Barge in tranquilla borgata rustico riattato 2 minialloggi di camera cucina servizi box orto. Tel. 0121 77.354.

OULX ALTA VALLE SUSA
stazione ferroviaria internazionale capoluogo prossima autostrada posizione splendida impresa vende alloggi rifiniture e soluzioni architettoniche di prim'ordine tel. 011 592.540.

PIETRA Ligure ultimi alloggi vista mare vendesi geometra Cutino. Telefonare 019 695.072 - 0182 970.487.
SARDEGNA villaggio Eucaliptus golfo Marinella vendo mono bi trilocali a pochi mt dal mare vista stupenda piscina tennis mutuo dilazioni affare. Tel. 011 587.014.
USAV 747.729 vende a Moncucco, 24 km da Torino, rustico 8 vani cantina giardino acqua luce, ottimo stato, dilazionando.
UTIP 547.828 vende Giaveno casetta in finizione composta da 5 camere cucina doppi servizi giardino mq 1000.
UTIP 547.828 vende Val Della Torre grazioso chalet libero nuovo su 2 piani giardino mq 2000 facilitando.
VENDO rustico parzialmente da ristrutturare con cortile indipendente centro paese Bruino. Telefonare 650.83.78.
VILLAGGIO «Edelweiss» Gravere (Susa) quota 800 mt in palazzina signorile soleggiata con giardino privato, riscaldamento centrale, finiture pregio, isolamento termico, serramenti in larice d'America, vetri termici, vendiamo ultimi mini alloggi pronti drittaggio, di entrata, bagno, soggiorno, cucinino, box, rip., prezzi interessanti, dilazioni pagamento. Per informazioni: Pram.To., corso Duca Abruzzi 64, tel. 584.019 - 594.833. Sabato e domenica in loco ore 10-17.

1.800.000 contanti mutuo ventennale dilazioni vendesi Riviera Adriatica appartamenti in villa. Immobiliare Maddaloni via Pomba 29 via Giolitti 16. Tel. (011) 556.413 547.660.

49 Informazioni

ABIT investigazioni controlli infedeltà indagini matrimoniali private, rintracci ovunque, corso Re Umberto 83, tel. 599034.
INFORMITALIA informazioni commerciali private, indagini controlli infedeltà. Corso Vittorio Emanuele 107, tel. 511.024 - 538.682.

[redacted] Occasioni

CUCINE frassino e laccato amaranto, sconti eccezionali per rinnovo campionario. Barovero, via [redacted] 45 angolo via Valperga Caluso.

52 Varie

A. CARTOMANTE veggente attraverso le grandi forze occulte favorisce riavvicinamenti sentimentali matrimoni, aiuta con fluido benefico ogni situazione. Riceve solo donne. Tel. 556.342 per appuntamento.
A. GIOIELLERIA M.C. compra oro argento monete prezzi massimi. Corso Peschiera 161 ang. Villarbasse. Tel. 334.832.
ACQUISTO cose varie mobili rottami libri sgombro alloggi. Tel. 455.440 - 481.058.
CARTOMANTE medium diplomata risolve fortuna leva contrarietà riunisce a persona amata esiti. Telefonare 309.7738.
DENTIERA rotta? Riparazione in mezz'ora rammodernamento qualsiasi tipo di protesi mobile. Tel. 753.782.
GOMMAUTO offre pneumatici antineve delle migliori marche per tutte le vetture a prezzi vantaggiosi: 4 x 127, A112, R4 L. 120.000; 4 x Ritmo, 128, Golf, L. 150.000 compreso montaggio. Via Buenos [redacted]res 112.
MAGA veggente cartomante radiestesia consiglia risolve problemi d'amore vi farà tornare la persona amata talismani e pentacoli protettivi. Tel. 696.6773 solo donne, via Muratori 13 Torino.
MONTONI 50.000-105.000 giubbotti vera pelle 50.000. Il Vaccaro tel. 791.709 v. Rodi 24 Grugliasco (50 mt. Pininfarina).
TENDE verticali tende scorrevoli a pannello, tende a pacchetto con tessuti e disegni esclusivi. Produzione propria. Progettazioni di interni. Baldacchi geom. Livio corso Moncalieri 464 Torino tel. 636.884 - 635.912.
Z. COMPRO oggetti antichi ceramiche collezioni biblioteche fondi magazzino e sgombro locali. Tel. 011 546.920 Retromania.

COMPTON ITALIA

AUSTIN ALLEGRO. A £.4.790.000* CHIAVI IN MANO HA IL COSTO/KM PIÚ INTERESSANTE DEL MOMENTO.

Ancora a prezzo bloccato.

AI MOLTI CHE CREDONO NELL'ECONOMIA. *Economia nel [redacted] appena 1 litro di carburante ogni 18 chilometri, grazie ad un esclusivo carburatore. Economia nell'acquisto: anche a rate senza cambiali o in leasing [redacted] la Leyland Italia Finanziaria.*

AI MOLTI [redacted] SOLO [redacted] NIGHT. *Speciali sospensioni idropneumatiche HYDRAGAS. Garantiscono una perfetta aderenza al terreno evitando spiacevoli sensazioni di "beccheggio" all'interno. Un brillante motore (1100/1300) Austin Morris collaudato in 4 continenti.*

AI MOLTI CHE AMANO LE COMODITÀ. *Tanti accessori e tutti di serie (sedili reclinabili, appoggiatesta, cinture inerziali di sicurezza, rivestimento in moquette, lunotto termico, vetri atermici, tetto in vinile, consolle centrale con orologio).*

Austin Morris

[redacted] Italia

AUSTIN ALLEGRO. UN LUSSO RISERVATO AI MOLTI.

* modello 2 porte 1100.

POCO ALCOLICO **APEROL** DA SEMPRE

Torino: centomila luci nella discoteca più mirabolante d'Europa

Si balla nella sala da «sballo»

Gran ressa fuori e dentro il Big Nepentha, il megadisco di Brescia a metà strada un probabile castello incantato un'ipotetica intergalattica, che sabato aperto per la prima volta i suoi cancelli al pubblico. Il servizio di polizia all'interno e all'esterno del locale (una per Torino) ha avuto il suo gran lavoro per disciplinare l'afflusso dei mille e più giovani (molti arrivati anche Padova e Bologna) richiamati nuovo e inedito teatro di luci suoni.

Questo afflusso «spettatori» così considerevole, si spiega in parte con una campagna pubblicitaria a tutto spiano, orchestrata anche da Radioflash, l'emittente che ogni venerdì proporrà la sua musica in questo locale. Ma una volta tanto le virtù reboanti, magnificate sui giornali e amplificate manifesti all'americana sparsi nei punti nevralgici cittadini, resa dei conti non si sono rivelate un bluff colossale.

12 mila di in quadrifonia; cascate di fumo rosse, azzurre, bianche; un arcobaleno sospeso nel vuoto composto trecento filamenti al neon; raggi laser verdi, blu, rossi, gialli; corridoi pareti a tuttospecchio rischiarati da migliaia di «circoline» celesti; pareti moventi che scompongono colori dell'iride i vari raggi luminosi; palle fisse e girevoli più un'enorme palla-ragno composta da innumerevoli spot colorati sempre in perenne rotazione; luci stroboscopiche abbacinanti; teli per la proiezione; di diapositive; piccola sala giochi e ancora luci (più di 100 mila sorgenti luminose) sonori, ottici olfattivi (questi ultimi procurati macchina spandiprofumo): quella nuova «Fantasia» stile 1980, del novello Walt Disney, Massimo Bersano, 33 anni, già proprietario del Gay Nepentha in via Le Chiuse.

«Scommetto — esordisce — che anche voi volete sapere quanto abbiamo speso; dico abbiamo speso perché sono in società con persone. Ebbene, a dispetto dell'impressione imponente che ne è venuta fuori, per ricreare questo locale discoteca Taboga e dall'ancor più vetusto cinema ABC occorreranno soltanto 450 milioni. Occorreranno — *tiene a specificare* — la parola esatta, perché gran parte di questa cifra con tanti che mi già turbando il sonno, per è concreta solamente sulle numerose tratte che abbiamo firmato».

Il locale così com'è concepito «funzionerà»; di questo Massimo Bersano — *alcun dubbio. Cinquemila lire per chi vuole solo ballare, lire consumazione al bar, oppure quattromila lire per chi vuole whisky o coppa di champagne e noccioline seduto comodamente al piano superiore,* — *condo il suo punto di vista rappresentano:* «la soluzione ottimale questo ritrovo, adatto tutte età, che essere visto almeno una volta; perché lo merita».

E' indubbio che livello nazionale, in gran parte d'Europa, un ritrovo così concepito sfugge alla norma di discoteca «tradizionale».

«Al Big Nepentha — *dice Bersano* — il cliente è dapprima spettatore: guarda la gente che balla, ciò che succede; poi, in un secondo tempo, si accorge di anche interprete; viene ripreso dalle numerose telecamere circuito chiuso, può intervenire sul suono tastiera elettronica, computer (che per viene usata nostro disc-jockey, Mozart, sul carro-ponte regia a quindici metri d'altezza).

«Naturalmente — *prosegue l'intraprendente titolare* — saranno sempre situazioni nuove, po' come avviene nella discoteca Palace di Parigi (ricavata da un vecchio teatro dove tutto gli fondali vengono sfruttati per rendere più partecipi i frequentatori)».

Il motto dunque «partecipazione»; però all'ingresso molti giovani temevano poter accedere al locale; qualcuno aveva messo in giro la voce che chi aveva i capelli lunghi non poteva entrare... Sembra che per questa prima sera si sia lasciato correre...

«Evidentemente c'è un equivoco. I fricchettoni ci sono e noi li possiamo ignorare né emarginare. fare questi discorsi mi sembra di tornato indietro, al 1961, quando il capellone. Io dalla parte giovani, adesso come allora visto che anch'io portavo la mia bella chioma con sfumatura ben bassa. Allora l'antidoto più efficace a certe critiche pulizia propria persona. Perché mai non dovrebbe esserlo tuttora?».

Ivano Barbiero

(Servizio fotografico di Guglielmo Loberal)

«Oltre il giardino», ultimo film dell'attore scomparso, è forse il più bello

Monumento all'arte di Peter Sellers

Alcune espressioni di Peter Sellers in «Oltre il giardino», interpretato a fianco di Shirley MacLaine

Oltre il giardino di Hal Ashby con Peter Sellers, Shirley Maclaine, Melvyn Douglas, Jack Warden. Commedia. Usa, colori (Cinema Romano).

Il film di Ashby, ingiustamente trascurato dalla giuria di Cannes, rappresenta un magnifico monumento all'arte d'interprete di Peter Sellers. Da tempo il cinema non gli offriva un'occasione tanto propizia e, anche se nello spettacolo c'è posto per la commozione, desta sincera impressione la figura dell'attore scomparso che nella sequenza finale volge le spalle allo schermo e se ne va leggero.

A Peter Sellers è toccato in sorte un corpo alla singolare personalità di Chance, un cinquantenne con l'animo di bambino che è cresciuto protetto da un vecchio signore nel chiuso d'un giardino e con il solo conforto della televisione. Quando il protettore muore, Chance che paradossalmente nel nome richiama la fortuna, si trova vestito degli eleganti suoi panni degli Anni Quaranta a spasso per Washington senza minimamente essere sfiorato dalla violenza metropoli.

Per un leggero incidente d'auto, una ricca signora lo ricovera in casa il marito prossimo a morire continua a tirare le fila della politica influendo sulle decisioni economico-finanziarie del presidente. Chance parla del giardino e le sue parole vengono prese come alate metafore di sapore scespiriano; continua pure a definirsi giardiniere, lo chiamano ossequiosamente mr Gardiner; non smetterà di concentrarsi sul piccolo schermo e evitare i giornali con il risultato di passare per cinico avversario delle convenzioni (e quindi della carta stampata).

Persino gl'infortuni finiscono col rivolgersi in suo favore. Quando la sua ospite tenta di sedurlo, Chance risponde con un casto bacio secondo le esperienze televisive e quando omosessuale gli fa precise profferte, Chance risponde di volere solo guardare — naturalmente —, suscitando scandalizzato compiacimento. Un essere superiore.

Morendo, il politicante gli lascia eredità la moglie. Forse gli Stati Uniti hanno addirittura trovato il presidente degli Anni Ottanta. Fatto sta che Chance a questo punto si allontana camminando sulle acque d'un laghetto. Distaccato un angelo celeste sfuggente un programma a 23 pollici, Chance indica che le persone semplici di cuore hanno diritto di piantare baracca e burattini.

Hal Ashby, autore molto personale di Harold e Maude, L'ultima corvée e Shampoo, si appoggia stavolta a un interessante libro di Jerzy Kosinski. In fondo ne rispetta la polemica contro il potere, contro i mass media, contro l'enfasi senza innovarne il linguaggio la portata. Tuttavia questa modestia non si riduce a un esercizio di copiatura perché la regia dà pieno sfogo all'immaginazione nel disegnare le figure ideate nel romanzo e tratteggiate nella sceneggiatura.

Qui Ashby, che dimentica la lezione del cinema democratico alla Frank Capra, si esprime al meglio. Peter Sellers ne segue alla perfezione la tecnica discreta, senza mai alzare la voce o forzare l'espressione, delicatamente bilanciano non banale matto. Shirley Mac Laine forse si concede una digressione di troppo nell'assalto che conduce al povero mr Chance Gardiner in fondo il suo estroso personaggio sopporta una venatura surreale. Melvyn Douglas, il finanziere, e Jack Warden, il presidente, sono buffi e seri come si conviene ai grandi antagonisti.

Piero

Album di ricordi

Con Capucine in «La pantera rossa»

Con Tin[illegible] in [illegible] volpe»

E' invecchiato ma fa ancora ridere

Bentornato Jerry Lewis!

Bentornato, Picchiatello! *di e con Jerry Lewis, Susan Oliver, Roger Karmel. Comico, Usa, colori (Cinema Ariston).*

Il titolo esprime esattamente lo stato d'animo degli spettatori. Che Jerry Lewis sia rimasto inoperoso per anni e che abbia scelto un'inopinata carriera universitaria con cattedra umorismo, è coincidenza che ci ha lasciati delusi. Risate, ragazzi, abbiamo fatto per *Occhio alla palla* *Il sergente Sam* e per *Ragazzo tuttofare* *Le folli notti del dottor Jerryl!* Poi qualcosa si è arrestato nel delicato meccanismo che produceva buonumore stile semplice e originale.

Oggi Jerry Lewis ritorna, più stanco e più ottimista che mai, con l'intenzione di protestare una volta ancora contro il conformismo di una società che non tollera i picchiatelli. Infatti, lasciato l'impiego di clown per la chiusura del circo, si adatta a fare mille mestieri. Fallisce da benzinaio, da cuoco, da barman. Quest'ultima breve sequenza (due gambe di ballerina che si agitano in primo piano, l'improvvisato barman che perde letteralmente la testa) ci riporta al migliore comico Usa.

Poi in fondo le esperienze di postino di fidanzato, disastrose per una loro precisa grazia, si fanno più prevedibili e stracche. Ma non importa non importava che il Circo di Tati fosse risaputo. Jerry Lewis invecchia non peggiora: sarà più gracile, più ripetitivo. Però non priviamo i nostri bambini d'una bella occasione per ridere.

p. per.

La Loren, condannata per evasione fiscale, ha deciso di costituirsi

Sophia: «Torno e vado in prigione»

PARIGI — Il film *Sophia* è finito, e ieri sera è stato diffuso [illegible] catena televisiva americana Cbs. Per ciò nulla impedisce ormai a Sophia Loren di assolvere all'impegno che aveva assunto il 10 settembre, dopo la condanna ad un [illegible] inflitta dalla corte [illegible] Roma per frode fiscale.

Dopo la sentenza, l'attrice aveva detto: *«Mi costituirò per espiare la condanna appena avrò adempiuto al contratto di lavoro con la società produttrice del film che giro attualmente. Mi rifiuto di causare [illegible] danni per i miei motivi personali ai tecnici, agli attori, a quanti lavorano accanto a me»*.

Raccogliendo le sue confidenze, ieri, *Le journal de dimanche* ha scritto che Sophia è sempre decisa a pagare il suo debito con la giustizia italiana perché si rifiuta di vivere in esilio: *«La mia [illegible] è l'Italia, lì ci sono i miei parenti, tutti i miei ricordi. Farei tutto piuttosto di non poterci rimettere mai più piede. Ho affrontato [illegible] prove nella mia vita e [illegible] bisogna che vada in prigione, ebbene ci andrò. Nel profondo lo sento che non è grave, e prego perché finalmente venga liberata da tutte queste torture morali che ho sopportato, perché so di essere innocente»*.

Sophia Loren ha poi dato al giornale parigino la sua versione della causa della sua condanna.

«Quest'affare risale al 1963 — racconta l'artista — *quell'anno avevo lavorato negli Stati Uniti ed avevo pagato le mie tasse là. Mi hanno mai consigliata, ma [illegible] voglio [illegible] l'avvocato italiano al quale mi [illegible] affidata e [illegible] nel frattempo è morto. Sarebbe vile. Ma vi assicuro che a tutte queste questioni i soldi non mi sono mai interessata personalmente, anche se la gente forse non mi crede. All'inizio della mia carriera [illegible] mia madre [illegible] si occupava [illegible] contratti, poi è stato Carlo. Per me, la cosa più importante è sempre stata quella di esaminare i ruoli che mi proponevano»*.

Solo [illegible] volta, ricorda nell'intervista, Sophia si è interessata direttamente ai soldi, quando nel '53, dopo aver girato *Aida*, consegnò un milione di lire a [illegible] padre, Riccardo Scicolone, perché «riconoscesse» legalmente anche sua sorella, Maria. Della sua infanzia disgraziata, l'attrice dice di aver conservato soltanto un complesso, quello delle scarpe: *«Ho camminato tanto a piedi nudi* — ricorda l'attrice — quotidiano parigino — *che non posso resistere davanti alla vetrina di un calzaturificio»*.

Ma i gioielli, le splendide toilettes della diva, interrogano l'intervistatrice. *«Gioielli non ne ho più, da quando mi hanno rubato tutto in un albergo a New York* — risponde la Loren — *non ho più voluto comprarne. Per le serate di gala, sono i gioiellieri stessi che me li prestano. Per i balli è diverso, sono obbligata a vestirmi in un certo modo per le "prime", per le serate di gala. Ma in casa sto bene con un paio di "blue jeans"»*, conclude Sophia.

Resta, adesso in sospeso l'incognita della sua costituzione alla giustizia in Italia. Secondo il *Journal de dimanche*, due sole prigioni potrebbero accoglierla, quella di Pescara e quella di Rebibbia, a Roma. Ed è qui che probabilmente Sophia Loren finirà, se terrà fede al suo impegno. Un [illegible] è lungo, ma certo potrebbe [illegible] meno pesante [illegible] l'attrice potrà fruire di un regime di semilibertà che le consentirebbe di restar fuori durante il giorno e [illegible] rientrare in [illegible] soltanto la [illegible] Ma su questo punto toccherà alla magistratura pronunciarsi, dopo che Sophia sarà [illegible] in Italia.

p. pat.

Sophia Loren, con il marito Carlo Ponti, è stata condannata a un mese di carcere.

Ricordo di Gotta

«Ottocento» a Radio Due

ROMA — In ricordo di Salvator Gotta, recentemente scomparso, Radio Due metterà in onda uno dei [illegible] romanzi più noti, *Ottocento*. La riduzione in diciotto puntate e la regia, sono di Ottavio Spadaro. Lo sceneggiato in registrazione in questi giorni negli studi di Torino, rievocherà le vicende che portarono il Piemonte alla seconda guerra di indipendenza soprattutto ad opera dell'intensa attività diplomatica di Cavour e Costantino Nigra. Gli avvenimenti storici sono però inquadrati dal particolare punto di vista del romanziere che non rinuncia al piacere di raccontarli.

Il matrimonio fra Clotilde di Savoia e il principe soprannominato per scherzo «Plonplon», combinato per rendere più salda l'alleanza francopiemontese, il fascino esercitato dalla contessa di Castiglione sull'imperatore Napoleone III e da Costantino Nigra sull'imperatrice Eugenia, l'odio di quest'ultima per la Castiglione, [illegible] ricordati non tanto dalla parte della storia quanto da quella dei personaggi. Ed a queste vicende maggiori [illegible] ne intrecciano altre minori tutte a sfondo romantico e sentimentale.

Fra gli interpreti principali: Ugo Pagliai (Costantino Nigra), Ivo Garrani (Cavour), Lucia Catullo (Imperatrice Eugenia), Bianca Toccafondi (contessa di Castiglione), Franco Barbero (Vittorio Emanuele II).

La parola ai lettori di Radio Monte Carlo

TO: 91-94 / CN: 91-93 / GE: 101 / AT: 91 dalle ore 15 alle 16,30

La signora del giovedì

[illegible] con i [illegible] che sceglie [illegible] migliore [illegible] biografiche [illegible] martedì, il mercoledì e il giovedì e [illegible] Stampa Sera pubblicherà regolarmente

Livorno, 1-8-80

Carissima Luisella

[illegible] Tua ascoltatrice affezionata [illegible] quando facevi «Balla-Balla», ho 31 anni, sono sposata da 12, mi chiamo [illegible] e vivo a Livorno, da quando avevo [illegible] mesi, [illegible] una casalinga e per me [illegible] Monte-Carlo è parte della mia famiglia.

[illegible] vincere questi soldi, cioè [illegible] io vorrei [illegible] a [illegible] persone che hanno molto bisogno di aiuto e [illegible] fa quasi niente. Ti spiego: nella mia città delle persone raccolgono i cani abbandonati e cercano di fare un canile, però questo canile è all'inizio e loro chiedono aiuto a chi può dargliela, il comune [illegible] fa quasi niente. [illegible] gli abitanti di Livorno ci sono pochi che aiutano ed allora io tento [illegible] magari questa volta mi ascoltate il mio sarà un gesto generoso ed umanitario perché è ingiusto che questa società calpesti i diritti degli animali, anche loro soffrono come noi.

Vorrei [illegible] cose dei vostri programmi e di voi [illegible] la [illegible] per [illegible] è finita, ti saluto tanto e spero che la mia lettera venga letta anche [illegible] vinco niente. [illegible] Luisella [illegible] tua amica

Anna

[illegible] Anna
Via delle Sorgenti [illegible]
[illegible] Livorno
0586 408.827

VINCITRICE DE «LA SIGNORA DEL GIOVEDI' - L. 250.000
ORRIGO [illegible] - Via San Martino - SOLDANO (IM)

lo spettacolo continua
Siamo i più seguiti sarà che [illegible] i più bravi
24 ore su 24
Irradiamo [illegible] tutto il Piemonte

lo spettacolo [illegible]
16,10
CANDY CANDY
«La grande decisione»
Telefilm per bambini
Irradiamo su [illegible] il Piemonte

lo spettacolo continua
20,10
[illegible] DAYS SHOW
«Lo scelco d'Arabia
Telefilm
Irradiamo [illegible] tutto il Piemonte

lo spettacolo continua
21,30
Police Woman
Agente speciale Pepper
«Una giornata tutta mia»
Telefilm poliziesco
Irradiamo su tutto il Piemonte

A CASTELLAMONTE
RESIDENZA DEI PINI
IN VIA S. SEBASTIANO (ADIACENTE OSPEDALE)

PERSONALE SUL POSTO ANCHE FESTIVI
scrim
SERVIZI IMMOBILIARI s.r.l. Via S. Teresa 3 - Tel. (011) 51.98.01

GRAPPA
MANGILLI
quella dal collo lungo

TV NAZIONALE

Rete uno

12,30 **Impariamo [illegible] insegnare,** formazione degli insegnanti in Europa: la Svezia (c)
13 — **Giorno per giorno,** attualità (c)
13,30 **Telegiornale - [illegible] al Parlamento** (c)
14,10 **Arabella,** romanzo sceneggiato. Replica della quarta puntata: *Maccagno si ravvede: minaccia di tagliare i fondi al figlio Lorenzo se questi non lascerà l'amante riconciliandosi con Arabella, tenta di convincere la nuora a tornare [illegible] casa, e soprattutto promette di ritirare la denuncia contro il povero portinaio Baratta* (c)
FILM 15,20 **La [illegible]glia Partridge:** La mamma si sposa?, telefilm (c)
15,45 **Specchio sul mondo,** informazione per i sordomuti (c)
FILM 16,10 **Il genio criminale** [illegible] Mister Reeder: Tre ragazze e un mandarino, telefilm
17 — **Tg1** [illegible] (c)
17,05 **3, 2, 1, contatto!,** per i più piccoli (c) - **Anna dai capelli rossi,** cartoni animati (c) - **Ma perché?: [illegible] un'astronave perdesse il contatto con la Terra** (c) - **[illegible] Incredibili indagini dell'ispettore Nasy,** giallo - quiz (c) - **Ragazzi, un** [illegible] (c) - **C'era una volta l'uomo,** cartoni animati (c)
18 — **I [illegible] dell'artigianato** [illegible] Il caso della liuteria, inchiesta (c)
18,30 **Primissima,** attualità culturale (c)
19,05 **Spazio libero,** i programmi dell'accesso: Radicali per la riforma: l'ultima farsa (c)
FILM 19,20 **Zaffiro e acciaio:** La casa degli orologi, telefilm. Seconda parte: *Anche i genitori dei due piccoli scomparsi sono stati inghiottiti dagli abissi del tempo. La misteriosa coppia tenta di proteggerli* (c)
19,45 [illegible] **del giorno dopo** (c)
20 — **Telegiornale** (c)
20,40 **Ruote,** sceneggiato. Con Rock Hudson, Lee Remick (c). Prima puntata
21,45 **Il giro [illegible] mondo in [illegible] tv,** inchiesta a cura di Carlo Sartori. Terza puntata
FILM 22,45 **Gli invincibili:** Le guardie [illegible] corpo, telefilm (c)
23,10 **Spazio libero,** i programmi dell'accesso: Centro intellettuali liberi: D'Annunzio oggi (c)
23,30 **Telegiornale - Oggi al Parlamento** - Specchio [illegible] mondo (c)

Rete due

FILM 12,30 **Caro papà:** Il padre della sposa, telefilm comico (c)
13 — **Tg2 [illegible] tredici** (c)
13,30 [illegible] **media,** una scuola che si rinnova: Geografia, inchiesta (c)
FILM 14 — **[illegible] fuggiasco:** Una regata pericolosa, telefilm. Con Robert Duval
14,50 [illegible] **Ufo Robot,** cartoni animati (c)
15,15 **Spedizione nei** [illegible] [illegible] Uccelli rapaci, documentario (c)
15,45 **Giorni d'Europa,** attualità (c)
16,15 **Concerto all'italiana,** varietà. Con Claudio Villa e Paola Tedesco (c)
17 — **Tg2 flash** (c)
FILM 17,05 **Pippi Calzelunghe,** telefilm (c)
17,30 **Papotin [illegible] compagni,** cartoni animati (c)
18 — **Infanzia oggi, come** [illegible] **a** [illegible] Litiga tu che litigo io, inchiesta (c)
18,30 **Dal Parlamento - Tg2 sportsera** (c)
FILM 18,50 [illegible] **[illegible]n Tino Scotti,** varietà (c) - [illegible] **e Mindy,** telefilm (c)
19,45 **Tg2 studio** [illegible] (c)
20,40 **Dietro al** [illegible] Quel 9 aprile del '53, documenti. Seconda parte: *Contrastanti versioni nel caso Montesi: morte accidentale durante [illegible] bagno in mare, oppure morte durante un droga-party in una villa di Capocotta* (c)
21,30 **La** [illegible] **dell'iguana,** di John Huston, con Richard Burton, Ava Gardner, Sue Lyon. Commedia 1964 — *Ex religioso, costretto [illegible] trovarsi un lavoro, trova posto come accompagnatore turistico. Mentre viaggia con una comitiva in Messico, subisce l'assiduo corteggiamento di una giovane scatenando le ire di [illegible] zitella, morbosamente attaccata [illegible] ragazza.*
23,15 **Tg2** [illegible] (c)

Rete tre

19 — **Tg3** (c)
19,30 **Fréjus: [illegible] o no?** dibattito (c)
20 — **Gianni e Pinotto,** cartoni animati (c)
20,05 **Educazione [illegible] Regioni:** tante storie per giocare, inchiesta (c)
20,35 [illegible] **e Pinotto,** cartoni animati (c)
20,40 **Musica da Spoleto** (c)
21,45 [illegible] [illegible] **parlano,** i vari livelli della comunicazione uomo-animale (c)
22,15 **Tg3** (c)
22,45 [illegible] **e Pinotto,** cartoni animati (c)

TV ESTERE

Svizzera

18 — **Per i più piccoli** (c)
18,40 **Telegiornale** (c)
18,50 **That's Hollywood,** una storia [illegible] cinema: incontri sentimentali (c)
19,20 **A conti fatti** (c)
19,50 **[illegible] Regionale - Telegiornale** (c)
FILM 20,40 [illegible] Il tram fantasma, telefilm. Con Helmut Berger (c)
FILM 22,10 **La morte,** di Jean-Paul Ferbus (film della serie [illegible] Maggiore: temi e ritratti) (c)
23,55 **Notizie sportive** (c)
24 — **Telegiornale** (c)

Capodistria

FILM 17,15 **Film**
19 — [illegible] **aperto,** trasmissione in lingua slovena (c)
19,30 **L'angolino dei ragazzi** (c)
20 — [illegible] (c)
20,15 **Punto d'incontro - Telegiornale** (c)
FILM 20,30 **Tre sul divano,** di Jerry Lewis, con Jerry Lewis, Janet Leigh. Commedia (c)
22,15 **Telegiornale - Tutto oggi** (c)
22,30 [illegible] **popolare:** Cuba, seconda parte (c)
23 — **Le strade della Polonia:** L'ora di geografia (c)

Montecarlo

14 — **Piazza degli affari** (c)
17,15 [illegible] (c)
17,30 **Io, tu e la scimmia,** varietà (c)
18,20 **Shopping** (c)
18,30 **La** [illegible] **Marianna,** sceneggiato, decima puntata
19,05 **Telemenu** (c)
FILM 19,15 **Giorno per giorno,** telefilm
19,45 **Notiziario** (c)
20 — **Il** [illegible] gioco a premi (c)
FILM 20,35 [illegible] **otto,** [illegible] George Cukor, con Jean Harlow, John Barrymore. Commedia 1933
FILM 22,20 [illegible] **Intoccabili,** telefilm (c)
23,10 **Oroscopo** (c)
23,15 **Notiziario** (c)
23,35 **Cinema, cinema!,** dove e quando. A cura di Paolo Limiti (c)

IL MEGLIO ALLA RADIO

UNO (FM 92,1)

14,30 **Malcostume, [illegible] gaudio.** Un [illegible] satira politica [illegible] Italia. Programma di Leda Abbalie e Angelo Trento
15,30 **Errepiuno.** Radiopomeriggio [illegible] Franco Alunni e Gigi Grillo condotto da Giuliana Longari
16,30 **Il rumore** [illegible] di Luigi Gozzi. Capitolo secondo «Paris Impara a stare [illegible] gli attori»
17,03 **Patchwork.** Varia comunicazione [illegible] pubblico giovane [illegible] musica, [illegible] e spettacolo con qualche delirio. Oggi: al... al rogo...
19,30 [illegible] **dimenticate del** [illegible] **italiana** a cura di Domenico De Paoli
19,50 **La** [illegible] [illegible] **spettacolo:** Chi lo produce, chi [illegible] consuma, chi lo commenta. Settimanale di cinema, teatro, musica [illegible] tutto quanto fa spettacolo
21,03 **Check-up per un vip** ovvero «Anche i Grandi si ammalano». Oggi: Alexander Borodin. Programma di Lucio Lironi e Luciano Sterpellone
21,30 [illegible] [illegible] **folklore.** Grecia: il Rebetico
22 — **La** [illegible] [illegible] Svelata e sceneggiata da Bruno Cagli
23 — **La** [illegible] di Giovanni Gigliozzi

DUE (FM 95,6)

15 — **Radiodue 3131** (II parte) Un programma d'intrattenimento in diretta
16,32 [illegible] **club.** Un appuntamento giornaliero con la «cosiddetta» musica leggera. In studio Arnoldo Foà
17,32 [illegible] Programma a cura [illegible] Claudio Novelli
18,32 Giovanni Gigliozzi presenta **In** [illegible] **Caffè** [illegible] dove [illegible] ci [illegible] può scontrare o incontrare con personalità del mondo [illegible] e culturale
19,50 **Spazio X.** Spazi musicali per tutti i gusti e per [illegible] le età affidati [illegible] Maurizio Catalani, Stefano Nesi e Augusto Sciarra
22 — **Nottetempo.** Presenta Fabrizio Caleffi

TRE (FM 98,2)

13 — **Pomeriggio musicale.** Notizie, incontri, concerti e dischi nuovi
15,30 [illegible] Folkstudio in Ro- [illegible] **Un certo discorso a** [illegible] di Pasquale Santoli
17 — **La ricerca educativa** [illegible] cura di Franca Lipparoni
17,30 **Spazio** [illegible] Musica [illegible] attualità culturali presentate [illegible] Antonio Gnoli
21 — **Appuntamento** [illegible] **la scienza** [illegible] Paolo Rossi
22,05 **Intervista immaginaria ad** [illegible] **Rossi, ottocentesco** [illegible] [illegible] **e utopia** [illegible] Giancarlo Marchesini, con Quinto Parmeggiani e Alberto Rossatti

TV REGIONALI

Radio Tele Aosta Canale 33-35

13 — **Cartoni animati** (c)
13,30 **La grande** [illegible] sceneggiato (c)
FILM 15 — **Sfida selvaggia,** avventuroso 1963 (c)
FILM 16,30 **Agente speciale,** telefilm (c)
17,30 **Musica eccellente,** filmati musicali (c)
18 — **Cartoni** [illegible] (c)
18,30 **Speciale casa** (c)
19 — **La grande vallata,** sceneggiato (c)
20 — [illegible] (c)
FILM 20,30 **Vegas,** telefilm (c)
FILM 21,30 **Bufere,** drammatico 1952
FILM 23 — **Agente speciale,** telefilm (c)
24 — **Oroscopo** (c)

Tele Malta 80 Canale 49-60

FILM 13,30 **Heidi,** telefilm (c)
FILM 14 — **Agente Hunter,** telefilm (c)
FILM 15 — **I** [illegible] **di Guascogna,** comico 1951
17 — **Le grandi battaglie,** documentario
FILM 17,30 **Odissea** [illegible] **Terra,** fantascienza 1973 (c)
19,10 **Le grandi battaglie,** documentario
19,40 **Cartoni animati** (c)
FILM 20,05 **Heidi,** telefilm (c)
FILM 20,30 **Agente Hunter,** telefilm (c)
FILM 21,30 **Operazione sottoveste,** comico 1959
23 — **Le grandi battaglie,** documentario
FILM 23,[illegible] **L'ultimo** [illegible] **a tuona,** guerra 1955

Telecupole Canale 57-64

14 — **Cartoni animati** (c)
14,30 **Le meraviglie della natura,** documentario
FILM 15 — **L'uomo** [illegible] **contro i pirati,** avventuroso 1961
FILM 16,30 **Film**
18 — **Cartoni animati** (c)
18,30 **Cartoni animati** (c)
19,35 **Filmati musicali** (c)
19,45 **Notiziario**
20 — **Cartoni animati** (c)
FILM 20,30 **Telefilm**
FILM 21 — **Vegas,** telefilm (c)
FILM 22 — **Giuditta,** drammatico 1956
23,30 [illegible]
FILM 23,45 **Film**

Teleradio city (Al) Canale 44-47

FILM 12,45 **Film**
FILM 14,30 **Lucy e gli altri,** telefilm (c)
FILM 15 — **Telefilm**
15,30 **Danguard Ace,** cartoni animati (c)
16 — [illegible] **verdi,** per i più piccoli (c)
16,30 [illegible] **animati** (c)
17,30 **Battaglia spaziale,** gioco [illegible] premi (c)
18 — **Videoshow** (c)
18,30 **Danguard Ace,** cartoni animati (c)
19 — **Tre flash** (c)
FILM 19,10 **Telefilm**
19,40 **Danguard Ace,** cartoni animati (c)
FILM 20,10 **Lucy e gli altri,** telefilm (c)
FILM 20,40 **Il poliziotto insolito,** telefilm. Con Franco Gasparri (c)
21,10 **Fortissimo,** varietà con Claudio Lippi e Barbara D'Urso (c)
FILM 23,30 **Dottor Kildare,** telefilm (c)
FILM 00,05 **Film**

Videovercelli Canale 37-60

FILM 16,30 **Il** [illegible] **dolce corpo** [illegible] **uccidere,** giallo 1971 (c)
18 — [illegible] [illegible] (c)
18,30 **Ehi, bambini!,** per i più piccoli (c)
19,15 **Speciale riso** (c)
20 — [illegible] (c)
20,30 **Notiziario** (c)
FILM 20,45 **Laverne [illegible] Shirley,** telefilm (c)
FILM 21,15 [illegible] **di Sacramento,** western 1971 (c)
FILM 22,45 [illegible]

STP (Casale-Vc) Canale 50

13,45 **Cartoni animati** (c)
FILM 14,15 [illegible] **speciale,** telefilm (c)
19 — [illegible] **in** [illegible] (c)
19,30 **Cartoni** [illegible] (c)
19,55 **Notizie flash** (c)
FILM 20 — **Agente** [illegible] telefilm (c)
FILM 21 — **Alvaro** [illegible] **corsaro,** musicale 1963
22,30 **Sfilata di moda** (c)
22,45 **Documentario**
23,15 **Telenotte** (c)
FILM 23,30 **Gli** [illegible] [illegible] [illegible] **ospiti,** giallo 1973 (c)
1 — **Buonanotte con...** (c)

TV PRIVATE

Tv Flash — Canale 39

19 — **Calcio brasiliano:** cronaca dell'incontro Flamenco - Madreira (c)
FILM 20 — **Riffi internazionale,** di Denys De La Patellière, con Gert Frobe, Mireille Darc. Giallo 1968 — *Noto esponente della malavita parigina si dedica al contrabbando d'oro ignorando che il socio è parallelamente in affari con un gruppo di trafficanti d'armi legati ■ guerriglieri comunisti. Quando Fbi e mafiosi statunitensi cominciano a dargli la caccia, può solo ■ di difendersi contrattaccando con le armi*
21,30 **Speciale**
FILM 22 — **Flash attualità - Le signore,** di Turi Vasile, con Nadia Gray, Enrico Maria Salerno, Bi- Valori, Paolo Ferrari. Commedia 1960 - **Flash**

Tele Europa 3 — Canale 58

FILM 13,15 **La famiglia Addams:** Il piccolo aiutante di Lurch, telefilm
13,45 **Gackeen,** cartoni animati (c)
FILM 14,15 ■ **Cincinnati:** Uno spettacolo diverso, telefilm (c)
14,30 **dell'ape Magà,** cartoni animati (c)
15,15 **Disc over** (c)
FILM 15,45 **Infedeltà,** di Mario Monicelli, E. Petri, Luciano Salce, Franco Rosi, con Nino Manfredi, Charles Aznavour, Monica Vitti, Ugo Tognazzi, Michèle Mercier. Commedia ■ episodi 1964
17,15 (c)
18,15 **Gackeen,** cartoni animati (c)
18,45 **Le dell'Ape Magà,** cartoni animati (c)
FILM 19,15 **La famiglia** ■ romanzo di Morticia, telefilm. Prima parte
19,45 **Europa 3 informa,** a cura dell'Agp (c)
FILM 20 — **Max Smart:** Una scuola strana, telefilm
FILM 20,30 **Laverne e Shirley:** Due boccioli di rosa, telefilm (c)
FILM 21 — **La dalla porta ■ servizio:** Ike Eisenhower, telefilm (c)
FILM 22 — **Gente d'onore,** di Folco Lulli, Folco Lulli, Mirko Valentin. Drammatico 1968 — *In vista di una vasta operazione ■ polizia per rastrellare l'intera Sicilia dai mafiosi che vi dimorano, i sette killers più indiziati e noti per ordine di un boss iniziano una terribile marcia attraverso l'isola per ■ lontano imbarco. Strada facendo, in circostanze misteriose, muoiono ad uno ad* ■
FILM 23,45 **Love** Carte truccate, telefilm (c)
FILM 0,45 I ■ **sabbie Kalahari,** di Cy Enfield, con Stanley Baker, Susannah York. Avventuroso 1965 — *Passeggeri di un piccolo ■ privato, costretti ad atterrare nel deserto dopo che il velivolo è stato messo fuori ■ dal passaggio forzato all'interno ■ una nube di cavallette, si trovano senza cibo, con pochissima acqua e quasi privi di speranze ■ venir localizzati in tempo* (c)

Quarta Rete — Canale 22

FILM 12,15 **Uccidere ■ silenzio,** drammatico (c)
FILM 14,15 **Spectreman,** telefilm (c)
14,45 **Melody market,** filmati musicali (c)
FILM 15,30 **Attila,** ■ Pietro Francisci, con Sophia Loren, Anthony Quinn. Storico 1954 — *L'imperatore, debole e dominato dalla madre, cede ogni giorno di più all'invasione degli Unni. Papa Leone I tenta da solo di fermarli parlando al loro re*
17 — **La storia dei Beatles** (c)
17,30 **Mixage,** filmati musicali a richiesta (c)
FILM 18,30 **Il mostro dell'obitorio,** di J. Aguirre, con Naschy, Rossana Jean. Horror 1973 — *Gobbo innamorato e impazzito aiuta un folle chirurgo ■ procurarsi innocenti vittime scelte a casaccio per la costruzione di un cadavere vivente fatto con pezzi altrui* (c)
FILM 20,30 **I maschioni,** di Carle, con Blouin, Donald Pilon. Drammatico 1975 — *Dopo ■ giorni di volontario isolamento in un bosco, un boscaiolo ed uno studente cominciano ■ sentire il desiderio ■ donna. Discesi in città, rapiscono la figlia del sindaco* (c)
FILM 22 — **I giochi proibiti Pietro,** di Piero Regnoli, con Femi Benussi, Orchidea Santis. Comico 1973 — *Quattro donne di Gubbio condotte di fronte al giudice rispettivi mariti e accusate ■ adulterio confessano ■ raccontano ■ loro scappatelle* (c)
23,30 **Oroscopo** (c)
FILM 23,40 **Flesh Gordon,** di Michael Benveniste, con Jason Williams, Suzanne Fields. Parodistico 1974 — *Cavaliere dello spazio assieme compagna giunge sul pianeta governato ■ imperatore pazzo e maniaco sessuale che, coadiuvato dall'insaziabile consorte, lo costringe a cimentarsi con ogni sorta di bizzarria erotico-fantascientifica* (c)
1 — **Spogliarello** (c)

G. R. P. — Canali 42-66

FILM 14,15 **Doris Day:** La confessione, telefilm (c)
14,50 **Spazio 5,** rubrica ■ cura ■ Nicoletta Birocci (c)
15,55 **Watergate,** sceneggiato. Quinta puntata (■)
17 — **Grp flash (c)**
17,10 **Musicalmente vostro** (c)
17,15 **Pane, burro ■ zucchero;** gioco a premi con Giò Maldotti ■ Maurizio Introna (c)
17,45 **Gackeen,** cartoni animati (c)
18,10 **Candy Candy,** cartoni animati (c)
18,45 **Getta Robot,** cartoni animati (c)
19,15 **Grp flash** - Almanacco storico (c)
19,35 **La pancia in mano,** la telecamera segreta nel supermercato (c)
19,50 **Pianeta cinema** (c)
20,05 (c)
FILM 20,15 **Doris Day:** Lo sceicco d'Arabia, telefilm (c)
20,50 **Vita da sub:** In difesa del mare, documentario
FILM 21,30 **Agente Pepper:** Una giornata tutta mia, telefilm (c)
22,35 **storico** (c)
FILM 22,40 **I giorni dell'ira,** con Giuliano Gemma, Lee Van Cleef. Western 1968 — *Ambizioso netturbino attende di mettersi in luce di fronte ai compaesani. Conosciuto un autentico pistolero, riesce a convincerlo insegnargli l'uso delle armi, superandolo in abilità nel giro di pochi mesi, ed accettando di entrare a far parte della sua banda di fuorilegge. Quando però il maestro non esita ad uccidere uno sceriffo suo amico, si schiera contro di lui affrontandolo assieme all'intera gang* (c)
0,15 **Grp flash** (c)
FILM 0,30 **musica maestro!,** di Mariano Laurenti, Gianni Nazzaro, Agostina Belli, Franco Franchi, Ciccio Ingrassia. Commedia 1971 — *In un paesino dilaniato dall'odio fra gli abitanti della parte alta e quelli della parte bassa, due giovani, appartenenti opposte fazioni s'innamorano e tentano di sposarsi combattendo i mille ostacoli che tutti frappongono loro* (c)
0,50 **giornali** (c)
FILM 2 — **York Prese operazione** con Robert Ryan, Stewart Granger. Giallo 1968 (c)
FILM 3,30 **Ragazza tutta nuda assassinata nel parco,** ■ Alfonso Brescia, con Philippe Leroy, Adolfo Celi. Giallo 1973 (c)
FILM 5 — **La costanza ragione,** di Pasquale Festa Campanile, con Catherine Deneuve, Enrico Maria Salerno. Drammatico 1965

Canale 5 — Canali 61-50-32

FILM 13 — **I bucanieri:** Barbanera, telefilm (c)
FILM 13,30 **Squadra segreta:** L'eroe, telefilm (c)
FILM 14 — **Squadra d'emergenza,** telefilm (c)
FILM 15 — e il **Camillone, grande, grosso e frescone,** ■ M. Laurenti, Pippo Franco, Pupo De Luca. Comico 1974 — *Giovane sbandato ■ inetto, costretto alle imprese più pazzesche da una banda di trafficanti di droga, ■ costretto a rifare il servizio militare perché ha assunto l'identità di un richiamato. Sotto naja, subisce le vessazioni di un sergente e il fascino della bella fidanzata di un commilitone* (c)
FILM 16,30 **Roy Rogers:** Pistole roventi, telefilm (c)
FILM 17 — **Guglielmo Tell:** La polvere magica, telefilm
FILM 17,30 **I bucanieri:** Gli invasori, telefilm (c)
FILM 18 — **Squadra d'emergenza:** Lieto evento, telefilm (c)
19 — **Programma musicale;** con Riccardo Fogli e Amedeo Minghi (c)
FILM 20 — **Squadra segreta,** telefilm (c)
FILM 20,30 **Al della** Senape ■ colazione, telefilm (c)
21,30 **Il manoscritto scomparso,** di Edwin L. Marin, con Robert Montgomery, Russel. Giallo — *Detective privato, specializzato nella ricerca di libri rubati, e contemporaneamente commerciante degli stessi, viene incaricato dell'acquisto di un manoscritto shakespeariano in possesso di un bibliofilo. Quando quest'ultimo viene trovato morto, e il manoscritto palesemente sostituito con un falso, tenta di scagionare un giovane accusato ingiustamente*
23,15 **Anni intrepidi:** Non più soli, sceneggiato. Dalle memorie di Winston Churchill (c)
FILM 23,45 **Follia,** ■ W. Van Dike II, con Ingrid Bergman, Robert Montgomery. Drammatico — *Evaso manicomio, un torna a senza che nessuno sospetti dell'esistenza del suo male. Sposatosi, divenuto ossessivamente geloso, quando ■ moglie lo abbandona si toglie la vita in modo da far credere di essere stato ucciso da amico ■ lei che, subito accusato, deve dimostrare ■ propria innocenza*

Videogruppo — Canale 52

FILM 13 — **nel mondo,** avventuroso (c)
15 — **la sua sopravvivenza** (c)
15,30 **La principessa Zaffiro,** cartoni animati (c)
FILM 16,05 **Scacco matto,** telefilm (c)
FILM 17 — **Boys and girls scouts,** telefilm (c)
17,30 **Uau!,** cartoni animati (c)
18,30 **La principessa Zaffiro,** cartoni animati (c)
FILM 19 — **Boys and girls scouts,** telefilm (c)
19,35 **Prima pagina** (c)
19,45 **Videonotizie**
FILM 20 — **Derby thrilling,** telefilm (c)
FILM 21 — **I quattro bersaglieri,** di Ferruccio Cerio, con Alberto Sordi, Riccardo Billi, Mario Riva, Andrea Checchi. Commedia 1954 — *Amici inseparabili, nonché commilitoni, spediti sul fronte durante la guerra di Libia, ci vanno scortati dalle inseparabili fidanzate che pur di restare assieme ■ loro diventano crocerossine*
FILM 22,30 **Vegas,** telefilm (c)
23,30
23,40 **Prima pagina** (c)
FILM 23,50 **Film**

Rete Manila 1 — Canale 44

14,30 **ina è bello** (c)
FILM 16 — **Tutti i peccati di questo mondo,** di Fritz Umgelther, con Barbara Rutting, Peter Hasse. Drammatico — *Rimasta illesa nell'incidente stradale in cui ■ morto il fidanzato, una farmacista viene ricattata da un drogato al quale è costretta a fornire morfina. Scoperta, si autoaccusa e viene licenziata. Divenuta estetista viene accusata della morte di una prostituta e condannata, mentre il fratello parricida viene ucciso dalla donna che lo mantiene*
18 — **Tarallucci ■ vino,** musica da Napoli (c)
19 — **Anteprima motori** (c)
FILM 19,30 **che ti rompo il muso...,** ■ Joseph Warren, con Nhuyen Duong, Anthony Keil. Commedia 1974 — *Ladro internazionale ruba ad un camorrista vari chili di eroina. Una gang composta di sole donne in concorrenza con una banda di mafiosi capitanata da un cinese e da pazzo neonazista tentano ■ loro volta di sottrargli la preziosa* (c)
21,30 **Gallomania,** gioco ■ premi con Renzo Gallo (c)
FILM 23,30

Televox — canale 28,5

FILM 16,30 **Capitan Blood,** di Michael Curtiz, con Errol Flynn, Oliva Havilland. Avventuroso 1935 — *Fatto schiavo ■ deportato un'isola, un medico si ribella, s'impadronisce di un vascello e alla testa di pochi uomini si dà alla pirateria. Solo ■ nipote governatore potrebbe farlo tornare sui suoi passi*
18 — **Dialogo I telespettatori,** diretto con Di Pietrantonio
19 — **Notizie sportive**
19,15 **La gioia**
FILM 20 — **Il calmano Piave,** Gino Cervi, Frank Latimore. Avventuroso 1950
21,30 **Piccola**

Telestudio T. — Canali 24-45-47

FILM 13 — **Star Trek,** telefilm (c)
FILM 14 — **Big story,** telefilm
14,30 **Cartoni animati** (c)
15 — **D come donna** (c)
FILM 16,15 **Star Trek,** telefilm (c)
17,15 **Marameo,** cartoni animati (c)
17,45 **Ciao ciao,** cartoni animati (c)
19,20 **Viaggiando Telestudio,** gioco ■ premi (c)
19,45 **Buonanotte bambini,** cartoni animati (c)
FILM 20,20 **Star Trek,** telefilm (c)
FILM 21,30 **Un colpo all'italiana,** di Peter Collison, con Michael Caine, Raf Vallone, Rossano Brazzi. Commedia 1969 — *Con l'aiuto di un big malavita inglese (che dirige i suoi affari carcere), un bandito londicala a Torino per la rocambolesca rapina del furgone che trasporta quattro milioni di dollari provenienti da Pechino ■ destinati alla Fiat. Vari avversari lo contrastano* (c)
FILM 23,30 **Calamo,** di Massimo Pirri, Lino Capolicchio, Valeria Moriconi, Paola Senatore. Drammatico 1975 — *Ricco giovane pugliese, indirizzato religiosi svizzeri verso la vocazione clericale, innamoratosi della sorellastra la insegue incontrando saggi hippie, curiosi drogati e vari contestatori del sistema* (c)
FILM 1,30 **Cronache '22,** di Guidi, Rossi, Orlandini, Ubezio, Cinieri, con Paolo Poli, Andrea Checchi. Drammatico 1962 — *Cinque episodi sul sorgere del fascismo: ladruncoli speculano sulla marcia su Roma; giovane fascista corteggia la figlia di un deputato socialista dopo avergli distrutto la casa; squadristi derubano una contessa; maresciallo incrimina un camorrista fascista ed costretto a dimettersi; le evasioni amorose di un piccolo gerarca*

I CINEMA DI TORINO

CRITICA		PUBBLICO	
Capolavoro	●●●●●	Eccezionale	OOOOO
Ottimo	●●●●	Successo	OOOO
Favorevole	●●●	Consensi	OOO
Discusso	●●	Discordi	OO
Mediocre	●	Scarso	O

Riduzioni [redacted] associazioni convenzionate con l'Agis: Cinema: Acapulco, Adriano, Alexandra, Ambrosio, Apollo, Arco, Ariston, Arlecchino, Astor, Augustus, Bernini, Capitol, Colosseo, Corso, Cristallo, Doria, Erba, Eridano, Faro, Fiamma, Giardino, Ideal, Italia, La Perla, Lilliput, Lux, Maior, M[redacted], Massimo, Metropol, Odeon, Olimpia, Puntodue, Reposi, Roma, Sexy Movie One, Smeraldo, Spazio, Vittoria.
Film segnalato dalla critica: **Mean Streets** (Continental).

cinema prime visioni

Cinema	Film	Giudizio
ALCIONE c. R. Margh. 134 Tel. 287.400	**Doppio sesso incrociato,** di Jeff Hudson, con Paolo De Mannicor, Anna Castells, Ronny Russ (Usa - Colori) — Consuete divagazioni sul tema del sesso nel filone cinematografico oggi in voga delle cosiddette luci rosse. Orario: Ap. [redacted] 14,30; ultimo 22,30. Viet. 18. ★ Commedia erotica	PRIMA VISIONE Ingresso L. [redacted]
AMBRA v. C. Salute 77 Tel. 297.197	[redacted] di Andrew White, con Katell Laennec, Patricia W[redacted]ey, Maria Angela Giordan (Italia - Colori) — Spirito malefico si incarna nel corpo di [redacted] ragazzina moderna che diventa [redacted]. Viet. 18. [redacted]rio: 20,30; 22,30. ★ Commedia erotica	PRIMA VISIONE non recensita Ingresso L. [redacted]
AMBROSIO c. Vitt. Eman. 52 Tel. 547.007	**Fico d'India,** di Steno, con Renato Pozzetto, Gloria Guida, Aldo Maccione (Italia - Colori) — Serie di divertenti equivoci sul consueto canovaccio imperniato su marito, moglie e l'altro. Non vietato. Orario: 15,10; 17,05; 18,40; 20,25; 22,30. ★ Commedia	Critica ● Pubblico OOOOO Ingresso L. 3000
ARCO-INC c. Pr. Oddone 31 Tel. 484.621	**Amore e guerra,** di Woody Allen, con Woody Allen, Diane Keaton, Olga Georges-Picot (Usa - Colori) — Interpretazione divertente e originale tratta parodisticamente dal capolavoro «Guerra e Pace» [redacted] Leone Tolstoi. Orario: 15; 17,10; 19; 20,50; 22,30. [redacted] viet. ★ Commedia	RIEDIZIONE (1975) Ingresso L. 2500
ARISTON v. Lagrange 21 Tel. 546.147	[redacted] **Picchiatello** di Jerry Lewis, con Jerry Lewis, Susan Oliver, Roger C. Carmel, Deanna Lund (Usa - Colori) — Con la medesima verve comica della gioventù, torna Jerry Lewis in un film da lui stesso diretto. Orario: 15,30; 17,20; 19; 20,45; 22,30. [redacted] viet. ★ Commedia	Critica [redacted] Pubblico [redacted] Ingresso L. 3500
[redacted] c. Sommeiller 22 Tel. 587.190	**La locandiera,** di P. Cavara, con C. Mori, A. Celentano, P. Villaggio, G. Cavina (Italia - Colori) — L'affascinante Mirandolina e i suoi bizzarri pretendenti nella trasposizione cinematografica della commedia di Goldoni. Orario: 16,10; 18,20; 20,30; 22,30. [redacted] viet. ★ [redacted]	Critica ● Pubblico OOOO Ingresso L. 3500
ARTISTI EROTIC Center v. Artisti [redacted]l. 831.374	[redacted] **di buona famiglia...,** di Jean Claude Roy, con Jessica Dor, Sylvie Lafontaine (Francia - Colori) — Consuete divagazioni sul [redacted]ma d[redacted] sesso nel filone cinematografico oggi in voga delle cosiddette luci rosse. Orario: Ap. [redacted] 15; ult. 22,30. Viet. 18. ★ Commedia erotica	[redacted] non [redacted] Ingresso L. 2500
ASTOR v. Viotti [redacted] Tel. 519.516	**Taglio di diamanti,** di Don Siegel, con [redacted] Reynolds, David Niven, Lesley-Anne Down ([redacted] - Colori) — Miliardario americano e ricchissima cleptomane rubano gioielli tenuti d'occhio da astuto ispettore di Scotland Yard. Orario: 15,30; 18,10; 20,20; 22,30. [redacted] vi[redacted]. ★ Commedia	Critica [redacted] Pubblico OOOO Ingresso L. 3500
AUGUSTUS p. C.L.N. 248 Tel. 530.714	[redacted] **(Gloria),** di John Cassavetes, con Gena Rowlands (Usa - Colori) — Storia di una donna che un tempo legata alla malavita si ribella e si fa uccidere per difendere [redacted] bambino che appena conosce. Non viet. Or.: 15,20; 17,40; 20; 22,30. ● Leone d'Oro a Venezia ★ Drammatico	Critica [redacted] Pubblico OOOO Ingresso L. 3000
CAPITOL v. S. Dalmazzo 24 Tel. 540.605	**I guerrieri d[redacted]** [redacted] di Walter Hill, con Mi[redacted] Bech, James Remar, Deborah Van Valkenbourg (Usa - Colori) — A New York capo di [redacted] piccola banda di teppisti vuole ottenere il controllo completo della città. Orario: 15,30; 17,20; 19,10; 20,50; 22,40. Non viet. ★ [redacted]	Critica ●●● Pubblico OOOOO Ingresso L. 3500
CENTRALE d'Essai v. C. Alberto 27 Tel. 540.110	**Fontamara,** [redacted] Carlo Lizzani, con M. Placido, A. Murgia (Italia - Colori) — Dal romanzo di Ignazio Silone, la povera vita di un paese di montagna dell'Abruzzo sotto il fascismo e di un giovane [redacted]. Orario: 15,30; 17,50; 20; 22,30. [redacted] viet. ★ Drammatico	Critica [redacted] Pubblico OOO Ingresso L. 3000
CRISTALLO v. Goito 5 Tel. 650.71.00	**Pole position (I guerrieri d[redacted] formula 1),** [redacted] Oscar Orefici, James Davis, [redacted]nald King (Italia - Colori) — Coraggio, incoscienza, angosce [redacted] errori fatali degli [redacted] dell'automobilismo mondiale. [redacted] vietato. Orario: 16; 18,10; 20,20; 22,30. ★ Documentario sportivo	Critica ●● Pubblico OOO Ingresso L. [redacted]
DORIA v. Gramsci Tel. 542.422	[redacted], di Paul Schrader, con Richard Gere, Lauren Hutton (Usa - Colori) — Bel ragazzo affascinante, amante a pagamento di ricche signore, viene coinvolto in pericolosa vicenda. Vietato 18. [redacted]o: 15,30; 18; 20,15; 22,30. ★ [redacted]	Critica ●● Pubblico OOOOO Ingresso L. 3500
GIOIELLO v. C. Colombo 31 Tel. 500.760	**Il** [redacted] Samuel Fuller, [redacted] Lee Marvin, Mark Hamill, Robert Carradine, Kelly Ward (Usa - Colori) — Avventure e amicizie virili tra combattenti della 2ª Guerra mondiale capeggiati da tirannico sergente. Orario: 16; 18,10; 20,20; 22,30. Non viet. ★ Guerra	Critica [redacted] Pubblico OOO Ingresso L. [redacted]
IDEAL c. Beccaria 4 Tel. 541.523	**L'impero colpisce ancora,** di Irvin Kershner, [redacted] Mark Hamill, Harrison Ford, Carrie Fisher, Anthony Daniels (Usa - Colori) — Il malvagio imperatore di «Guerre stellari» tenta nuovamente di impadronirsi dello spazio. Orario: 15,45; 18; 20,10; 22,30. Non viet. ★ [redacted]	Critica ●●● Pubblico OOOOO Ingresso L. [redacted]
LILLIPUT v. XX Sett. 15 [redacted] Tel. [redacted]	**All that jazz,** di Bob Fosse, con Roy Scheider (Usa - Colori) — Vita frenetica, gioie e dolori di un regista-coreografo durante l'allestimento [redacted] un «musical show» a Broadway. 4 premi Oscar e Palma d'Oro a Cannes. Orario: 15,30; 17,50, 20,10; 22,30. Non viet. [redacted]	Critica [redacted] Pubblico OOOO Ingresso L. [redacted]
LUX [redacted]. [redacted] Federico Tel. 541.283	**Il** [redacted] di Gary Nelson, con Maximilian Schell, Anthony Perkins, Joseph Bottoms, Ernest Borgnine (Usa - Colori) — Prodotta dalla W[redacted] Disney, un'avvincente e pericolose [redacted] spaziale ai limiti [redacted] mondo. Orario: 15,30; 17,55; 20,10; 22,30. Non viet. [redacted]	PRIMA VISIONE Ingresso L. 3500
METROPOL v. Pr. Tommaso 6 Tel. 650.54.70	**Mia moglie l'eroticissima,** di Francis Leroy, con Brigitte L[redacted], Karine Stephen (Francia - Colori) — Consuete divagazioni sul tema del sesso nel filone cinematografico oggi in voga delle cosiddette luci rosse. Viet. 18. Orario: 14,30; 16; 17,40; 19,10; 20,40; 22,30. ★ Commedia erotica	PRIMA V[redacted] non recensita Ingresso L. 3000
MILANO LUCE [redacted] v. Milano 8 Tel. 530.255	**Racconti** [redacted] **di Manuela,** [redacted] Gerard Damiano, con Gaby Triumph, Tamara Dimari (Francia - Colori) — Consuete divagazioni sul tema del sesso nel fi[redacted] cinematografico oggi in voga delle cosiddette luci rosse. Viet. 18. Orario: Ap. ore 10; ultimo 22,30. ★ [redacted] erotica	[redacted] VISIONE non [redacted] Ingresso L. 2500
NAZIONALE v. Pomba 7 Tel. 518.850	**Il casinista,** di P.F. Pingitore, con Pippo Franco, Renzo Montagnani, Enzo Cannavale (Italia - Colori) — Noto trio [redacted] attori per illustrare le tragicomiche avventure di un ingenuo e un po' strambo pugile. Non viet. Orario: 15; 16,45; 18,40; 20,35; 22,30. ★ Commedia	[redacted] VISIONE [redacted] recensita Ingresso L. 3000
OLIMPIA v. Arsenale 31 Tel. 532.448	[redacted]**à perché... capitano tutte a me,** [redacted] Michele Lupo, con [redacted]ud Spencer (Italia - Colori) — Manesco sceriffo a piccolo [redacted] sgominano commando di alieni che vogliono schiavizzare paesino americano. Orario: 15,30; 17,50; 20,10; 22,30. [redacted] viet. ★ Avventuroso	Critica ●● Pubblico OOOO Ingresso L. 3500
ORFEO p. Carlina Tel. 518.114	**Le segrete esperienze di Luca e Fanny,** di Bob Ghisais, [redacted] Julia Perrine, Fawzi Devuax (Francia - Colori) — Consuete divagazioni sul tema del sesso nel filone cinematografico oggi in voga delle cosiddette luci [redacted]. Orario: Ap. ore 15; ultimo [redacted],30. Viet. 18. ★ [redacted] erotica	PRIMA VISIONE non recensita Ingresso L. [redacted]
PRINCIPE v. Princ. d'Acaja [redacted] Tel. 760.951	**La quattro porno amiche,** di Mike Strong, con Flore Marylene, Jean Charlie (Usa - Colori) — Consuete divagazioni sul tema del sesso nel [redacted]lone cinematografico oggi in voga delle cosiddette luci rosse. Viet. 18. Orario: Ap. ore 15; ultimo 22,30. ★ Commedia erotica	PRIMA VISIONE non recensita Ingresso L. 2500
REGINA c. R. Margh. [redacted]	**Le** [redacted] **esperienze di Luca e Fanny,** di Bob Ghisais, [redacted] Julia Perrine, Fawzi Devuax (Francia - Colori) — Consuete divagazioni [redacted] tema del sesso nel filone cinematografico oggi in voga delle cosiddette luci [redacted]. Orario: Ap. ore 10; ultimo 22. Viet. 18. ★ [redacted] erotica	PRIMA VISIONE non recensita Ingresso L. 2500
REPOSI v. XX Settembre Tel. 531.400	**Kagemusha, l'ombra del guerriero,** di Akira Kurosawa, con Tatsuya Nakadai, Tsutomu Yamazaki (Giap. - Col.) — Nel '500, ladro graziato e sosia del principe morto, lo sostituisce agli occhi dei sudditi e [redacted] nemici. Or.: 15,10; 19,10; 22,10. ● Palma d'Oro a Cannes ★ Avventuroso	[redacted] Ingresso L. 3500
ROMANO Galleria Subalpina Tel. 510.145	[redacted] **il giardino,** [redacted] Hal Ashby, con Peter Sellers, Shirley MacLaine, Melvyn Douglas (Usa - Col.) — Ascesa alla Casa [redacted] di [redacted] giardiniere analfabeta, la cui semplicità viene scambiata per genialità politica. Or.: 15,35; 17,40; 20,05; 22,30. ● Premio Oscar 1980. ★ Commedia	Critica ●●●● Pubblico OOOO Ingresso L. 3000
STUDIO [redacted] v. Acqui 2 Tel. 830.521	[redacted] **vi amerò,** di M. T. Giordana, con Flavio Bucci, M. Pignatelli, A. Pea (Italia - Colori) — Delusioni e drammi di un contestatore [redacted] '68 che tornato al paese vede crollare [redacted] le [redacted] utopie. Viet. 14. Orario: 16,30; 18,30; 20,30; 22,30. ★ Drammatico	Critica ●●● Pubblico OOOO Ingresso L. 2500
TORINO v. Buozzi 6 Tel. 530.353	**Ragazzine di buona famiglia...,** di Jean Claude Roy, con Jessica Dor, Sylvie Lafontaine (Francia - Colori) — Consuete divagazioni sul tema del sesso nel filone cinematografico oggi in voga delle cosiddette luci rosse. Viet. 18. Orario: Ap. ore 14,30; ultimo 22,30. Viet. 18. ★ Commedia erotica	PRIMA VISIONE [redacted] recensita Ingresso L. 3000
VIP [redacted]. Casale 106 Tel. 832.086	**Berlinguer ti voglio bene,** di Giu[redacted]ppe Bertolucci, con Roberto Benigni, Alida Valli (Italia - Colori) — Giovane cultore di parolacce chiede aiuto a Berlinguer per i suoi problemi sessuali. Orario: 20,30; 22,30. Viet. 18. ★ Commedia	RIEDIZIONE (1978) Ingresso L. 2500
VITTORIA v. Roma 336 Tel. 561.789	**Non** [redacted] **più amore** [redacted] Sergio Corbucci, con Monica Vitti, Johnny Dorelli, Luigi Proietti (Italia - Colori) — Per riconquistare il marito finge di non riconoscerlo, suscitando così la sua gelosia. Non viet. Orario: 15,30; 18; 20,15; 22,30. ★ [redacted]	Critica ●● Pubblico OOOOO Ingresso L. 3500

proseguimenti prime visioni

Cinema	Film	Giudizio
ACAPULCO v. [redacted] 6 Tel. 551.264	**Kramer** [redacted] **Kramer,** [redacted] Robert Benton, [redacted] Dustin Hoffman, Meryl Streep, Justin Henry (Usa - Colori) — Lasciato dalla moglie alleva e si attacca all'affetto del figlio, finché [redacted] torna e pretende il bimbo. Non viet. Orario: 20,30; 22,30. ★ [redacted] - 5[redacted]	Critica ●●● Pubblico OOOOO Ingresso L. 1500
ALEXANDRA v. [redacted] 18 Tel. 511.293	**Sweet savage (Dolce selvaggia),** con Carole Connors, Ellen Weller (Francia - Colori) — Consuete divagazioni [redacted] tema del [redacted] filone [redacted]tografico oggi in voga delle cosiddette luci rosse. Viet. 18. Orario: 14,05; 15,45; 17,25; 19,05; 20,45; 22,30. ★ Commedia erotica	[redacted] VISIONE non [redacted] Ingresso L. 1500
APOLLO l.go Giachino [redacted] Tel. 215.685	**Kramer contro Kramer,** [redacted] Robert Benton, [redacted] Dustin Hoffman, Meryl Streep, Justin Henry (Usa - Colori) — Lasciato dalla moglie a[redacted] e si attacca all'affetto d[redacted] figlio, finché lei torna e pretende il bimbo. Non viet. Orario: 20,30; 22,30. ★ Drammatico - 5 Oscar	Critica ●●[redacted] Pubblico OOOOO Ingresso L. 1500
ELISEO piazza Sabotino Tel. 335.98.15	**Il piccolo grande uomo,** [redacted] Arthur Penn, con Dustin Hoffman, Faye Dunaway (Usa - Colori) — Romanzesca vita di un grande capo pellerossa. Dall'omonimo romanzo di Thomas Berger. Non viet. Orario: 20; 22,30. ★ Western	[redacted] (1972) Ingresso L. 2000
FARO via [redacted] Tel. 832.214	**Qua la mano,** di Pasquale Festa Campanile, con E. Montesano, A. Celentano, Lilli Carati (Italia - Colori) — Due film diversi: in uno Celentano prete balla il rock; [redacted] Montesano laico insegna il [redacted] al Papa. Orario: 16,30; 17,40; 20; 22,20. Non viet. ★ Commedia	Critica ●● Pubblico OOOOO Ingresso L. 1500
FIAMMA c. Trapani 57 Tel. 372.057	**Il** [redacted] **elettrico,** di Sydney Pollack, con Robert Redford, Jane Fonda (Usa - Colori) — Cow boy [redacted]e fa sketches pubblicitari; si ribella alla civiltà dei [redacted] e torna alla [redacted] nella prateria. Non viet. Orario: 20;22,30. ★ [redacted]	Critica ●●● Pubblico OOOO Ingresso L. [illegible]
FORTINO via Cigna 47 Tel. 486.560	**Istambul** [redacted] Berger, John Saxon (Usa - Colori) — Incre[redacted] e pericolose vicende, misteriose sparizioni e conseguenti indagini, sull'avventuroso treno turco. Non vietato. Orario: apertura [redacted] ★ Avventuroso	[redacted] Ingresso L. 1200
LA PERLA c. De Gasperi 26 Tel. 584.791	**L'avvertimento,** di Damiano Damiani, con [redacted] Gemma, Martin [redacted]sam, Laura Trotter (Italia - Colori) — Commissario inventa stratagemmi per individuare i mandanti mafiosi di alcuni delitti in carcere. Non viet. Orario: 16,05; 18,10; 20,15; 22,20. ★ Drammatico	Critica ●●● Pubblico OOOO Ingresso L. 2000
[redacted]**AFFEI** v. Pr. Tommaso 5 [redacted]	[redacted] **di una moglie per**[redacted] di Francis Leroy, con Eva Paurey, Vick Samana (Francia - Colori) — Consuete divagazioni sul tema del sesso nel filone cinematografico oggi in voga [redacted] cosiddette luci rosse. Or.: 14,30; 16; 17,40; 19,10; 20,50; 22,30. V. 18. ★ Commedia erotica	[redacted] VISIONE non [redacted]ita Ingresso L. 3000
[redacted] p. Massaua 9 Tel. 795.803	**Il giorno** [redacted] **cobra,** [redacted] Enzo Castellari, con Franco Nero, Sybil Danning, [redacted] Maranzana (Italia - Colori) — Attraverso mezzo mondo, la caccia [redacted] un attento ed esperto killer in azione. Non viet. Orario: 20,35; 22,30. ★ Avventuroso	Critica ●[redacted] Pubblico OOOO Ingresso L. 1500
[redacted] v. Montebello 8 Tel. [redacted]	**Quatermass conclusion,** di Piers Haggard, con John [redacted] Barbara Kellermen (G. B. - Colori) — Misterioso raggio extraterrestre risucchia m[redacted]liaia di giovani, [redacted] vecchio professore riesc[redacted] evitare [redacted]. Orario: 15,35; 18,10; 20,20; 22,30. ★ Fantascienza	Critica [redacted]● Pubblico OOO Ingresso L. 1500
PUNTODUE d'Essai v. [redacted] 30 Tel. 545.245	OGGI CHIUSO	
ROMA Porno [redacted] v. S. Donato 40 Tel. 487.765	[redacted] **calore,** di F. Merino, [redacted] Lys, Marisa Porcel (Spagna - [redacted].) — Consuete divagazioni [redacted] tema del sesso [redacted] filone cinematografico oggi in voga [redacted] cosiddette [redacted]. Orario: Ap. ore 15; ultimo 22,30. Viet. [redacted]. ★ Commedia [redacted]	[redacted] L. 2000
SEXY MOVIE [redacted] c. Belgio 53 Tel. 874.171	**Doppio sesso incrociato,** di Jeff Hudson, Paolo De Mannicor, Anna Castells, Ronny Russ (Usa - Colori) — Consuete divagazioni sul [redacted] del sesso nel filone cinematografico oggi in voga delle cosiddette luci [redacted]e. Orario: Ap. ore 15; ultimo 22,30. Viet. 18. ★ Commedia erotica	[redacted] Ingresso L. 2500
SOCIALE v. Courmayeur 2 Tel. 850.608	**Geppo il folle,** di Adriano Celentano, con Adriano Celentano, Claudia Mori (Italia - Colori) — Critica ai miti della soc[redacted]à odiern[redacted] attraverso la grottesca vicenda di un idolatrato cantante colto da follia. Orario: 20; 22,30. Non viet. ★ Commedia	Critica [redacted] Pubblico OOOO Ingresso L. 1500
STATUTO v. Cibrario 16 Tel. 487.051	[redacted] **vivi,** di Umberto Lenzi, con Robert Kerman, Janet A[redacted] Ivan Rassimov, Mel Ferrer (Italia - Colori) — Drammatica e sp[redacted] vicende ambientata tra le tribù primitive e cannibali dell'Africa. Orario: 15; 16,50; 18,40; 20,30; 22,30. Viet. [redacted]. ★ Drammatico	PRIMA VISIONE non recensita Ingresso L. [redacted]
KELLER STUDIO v.le Mad. Camp. 1 Tel. 215.613	CHIUSO PER RESTAURI.	
VITTORIO V. doppia luce rossa p. Vitt. Veneto [redacted] Tel. 871.642	**Super excitation** [redacted], [redacted] Barbara Moose, Nicole Morat, [redacted] Santos (Usa - Colori) — Consuete divagazioni sul tema del [redacted] nel [redacted]lone cinematografico oggi in voga delle cosiddette luci rosse. Viet. 18. Orario: Ap. ore 14,30. ★ Commedia erotica	[redacted] VISIONE non [redacted] Ingresso L. [redacted]

seconde e altre visioni

CONTINENTAL (via [redacted] 349, tel. 697.068)
Mean Streets di Martin Scorsese, con R. De Niro (Premio Oscar). ★ Drammatico
● **Segnalato dalla critica.**

ERBA d'Essai (c. Moncalieri 241, tel. 680.487)
Ore 22 **Pop rock e cartoons;** ore 22,30 **Lisztomania,** di [redacted] Roger Daltrey, Ringo Starr. Colori. ★ Drammatico

[redacted]**ONETTE LUPI**
Musica maestro: Pierino e il lupo - La balena ugola d'oro di Walt Disney. [redacted]. Ore 15 e 16,45. ★ Disegno animato

HOLLYWOOD (corso R. Margherita 105, tel. 851.904)
Un dollaro bucato, G. Gemma. Non viet. ★ Western

NUOVO ODEON (via Venalzio 8, tel. 749.23.62)
Il laureato, Dustin Hoffman, Anna Bancroft. Techn. Ap. 20. ★ Commedia

ZONA CENTRO

CABARET [redacted] (via Cavour 7, tel. 516.046)
«Le [redacted] cinema»: dalle 17 alle 24 erotismo nel cinema: **Diamond.** [redacted] assoluta: **Little Ninph.** Ingresso soci. ★ [redacted]

CINECLUB (via [redacted] 15, [redacted] 447.28.68)
Questa sera anteprima europea hard-core edizione originale tedesca **Hoppla, jetzt k[redacted]ichi** 1° spettacolo ore 20,30 continuato. [redacted] soci. ★ Erotico

PO (via Po 21, tel. 510.496)
[redacted], F. Davy. Viet. 18. ★ [redacted]

CROCETTA - S. RITA - MIRAFIORI

[redacted] (via Sacchi 65, tel. 587.715)
[redacted] **d'Arabia,** Peter O'Toole. ★ Avventuroso

GIARDINO d'Essai (via [redacted]onfalcone 62, tel. 326.873)
Mariti, di J. Cassavetes con P. Falk, [redacted]. Gazzara. ★ Commedia

[redacted] (via Tunisi 92, [redacted]. 390.711)
Il dittatore dello [redacted] **libero** [redacted] **Bananas,** con Woody Allen. (Ultimi giorni per Torino). Ore 20,30-22,30. ★ Commedia

VINZAGLIO (corso D. Abruzzi 102, tel. 596.125)
Per l'Ottobre giallo: Selezione dei migliori film di suspense: **Il poliziotto** [redacted] **brigata criminale,** Jean Paul Belmondo, [redacted] Massari. 20; 22,30. ★ Avventuroso

ZONA S. PAOLO

SAN PAOLO (via [redacted], tel. 372.637)
Polizia ordina: sparate a vista, [redacted] Loncar. Techn. Viet. 18. ★ Drammatico

ZONA FRANCIA

BERNINI (corso Tassoni 3, tel. 749.38.43)
Tarzoon [redacted] **vergogna** [redacted] **giungla.** V. 16. ★ Disegno [redacted]

[redacted] **d'Essai** (via Cibrario [redacted], [redacted]. 749.28.07)
[redacted] **d'amore,** di N. Mikhalkov, [redacted] E. Solovei. Ap. [redacted] ult. 22,30. Ultimo giorno. ★ Drammatico

MADONNA CAMPAGNA - LUCENTO

JOLLY (via Verolengo 130, tel. 290.161)
Oggi chiuso.

ZONA MILANO - [redacted] PARCO

MAIOR (largo G. Cesare 105, [redacted] 287.974)
Play girl la porno adolescente. Viet. 18. ★ Erotico

ZONA [redacted] - LINGOTTO

[redacted]**RIA d'Essai** (piazza Bengasi, tel. [redacted].553)
Oggi chiuso.

SPEZIA (via [redacted] 170, [redacted]. 6963.817)
La porno matrigna. Viet. 18. ★ Erotico

■ Film segnalato dalla critica: [redacted] **Streets** (Continental).

TEATRI

CARIGNANO - TEATRO STABILE: ore 20,30 **I giganti della montagna** di L. Pirandello. Regia [redacted] Mario Missiroli. Spettacolo in abbonamento. Tel. 544.582 - 558.246. Ultima settimana.
CENTRALINO (tel. 837.500).
CONSERVATORIO: Riky [redacted] 21 Trio Delmastro, Falovo, Ruffa. Musiche [redacted] Beethoven, Brahms. Inf. pren. 579.070.
ERBA: vedi [redacted]ema.
ERBA: Cors[redacted] danza moderna. Inf. tel. 690.467.
[redacted]**MARIONETTE LUPI:** vedi cinema.

GOBETTI: [redacted] 21 Carlo Campanini - Franco Barbero in **La sposa 'd Vincens.** Tre atti comicissimi. Tel. 544.562.
ITALIA: Questa sera ore 21,15 Gipo in **Giromin a veul ma-**[redacted] Pren. via Nizza 138, tel. 696.4021.
[redacted]**VO-SALA VALENTINO:** questa sera ore 21,15 il Teatro delle Dieci presenta **Anselmo o dell'educazione,** novità di Mario Bagnara. Inf. tel. 655.552.
NUOVO: Centro [redacted] **perfezionamento** [redacted] diretto da Loredana Furno; **Centro di formazione teatrale** diretto da Massimo Scaglione; **Danza moderna** a cura di Carla Perotti; **Corsi di mimo** a cura di Alessandra Musoni; **Sezione di teatro dialettale** a cura [redacted] Enza Giovine. Inf. c. M. d'Azeglio 17, tel. 680.668, ore 15-19.
TEATRO REGIO: ore 20,30 Turno A **Il balletto del XX** [redacted] **colo** di Maurice Béjart.
PICCOLO REGIO: ore [redacted] **Rassegna di** [redacted] **di** [redacted] Ingresso libero.

RITROVI

ARLECCHINO: 21 Bevione.
[redacted] danze.
[redacted] 15,30 danze.
TROCADERO: [redacted] 21 Rocky's Fily.

COLLIN'S - [redacted]**O BAR** (c. Vittorio 64).
INDIE - PIANO BAR (Verdi 10 - tel. 537.340): Ciro Esposito.
[redacted]**LLELUCI** (p. Guala 147): Music hall tutte le sere attrazioni internaz.
SHAKER-PIANO BAR (v. C. Battisti 3, [redacted] 532.492): Thomas e Palumbo.

SHAKER DISCOTECA (c. Battisti 3).
[redacted] **GAY DISCOTECA** (tel. 651.395).

CINEMA CINTURA PIEMONTE LIGURIA

BORGARO
Royal: Mondana nuda. Viet. 18.
CHIERI
Nuovo Chierese: Turbamento [redacted] nale.
CHIVASSO
Nuovo Moderno: Paris porno.
CIRIE'
Catalano: Giochi proibiti a domicilio. Viet. 18.
Italia: Excitation star. Techn. V. 18.
Nuovo: Oggi chiuso.
MONTANARO
[redacted]: I racconti immorali di Manuela. Viet. 18.
[redacted]
Superga: Quella porno erotica di mia moglie.
PINEROLO
Hollywood: Aprili con amore.
Italia: Savana violenza carnale.
Nuovo: La cameriera seduce i villeggianti.
[redacted] I vichinghi.
[redacted] I [redacted] [redacted] altri.
SETTIMO
Beccaria: Kramer contro Kramer.
[redacted] Supersexy [redacted].
SUSA
Cenisio: Tutto quello [redacted] avreste voluto sapere sul sesso...
VALPERGA
Ambra: Sex Partouze.
VENARIA
Dante: Sono erotica sono sexy.

ASTI

Lux: La ragazza porno.
[redacted] Monster.
[redacted] riposo.
Splendor: Febbre erotica del piacere.
Vittoria: [redacted] [redacted] jazz, lo spettacolo comincia.
[redacted]
[redacted] Squadra supersexy.
Regno d'Oro: riposo.
MONCALVO
Nuovo: riposo.
[redacted]
[redacted] riposo.
Lux: riposo.
Sociale: La porno [redacted].
Verdi: Truci dello sbirro.
[redacted] **DAMIANO**
Lux: Porno choc.
Splendor: riposo.
[redacted] riposo.

ALESSANDRIA

[redacted] Arrivano i [redacted] glieri.
Ambra: Killer fish.
Comunale: Fontamara.
Corso: Barracuda.
Cristallo: Le porno sorelle.
Galleria: [redacted] polizia non [redacted] informa [redacted].
Moderno: Fico d'India.
ACQUI TERME
Ariston: riposo.
Cristallo: riposo.
Garibaldi: Febbre erotica del piacere.
Italia: riposo.
CASALE MONFERRATO
[redacted] Taxi driver.
Nuovo: riposo.
Politeama: I ragazzi [redacted] [redacted].
[redacted] [redacted] Giovanni e le porno vergini.
[redacted] [redacted]
Il Forte: riposo.
[redacted] **LIGURE**
Cristallo: Incontri [redacted] ravvicinati del IV tipo.
Iris: Bruce [redacted] l'indistruttibile.
Ralls: Porno delirio.
[redacted] Porno [redacted]
[redacted]
[redacted] Aprili [redacted] amore.
Moderno: Masoch.
Torrielli: La ragazza porno.
[redacted]
Lara: Squadra omicidi [redacted] cobra [redacted]
[redacted]
Moderno: La collegiale svedese.
Sociale: Sasso nero.
Verdi: L'uomo puma.
[redacted]
Nuovo Italia: Police da scasso.
Teatro: Cuore di leone palma d'acciaio.
Politeama: riposo.
VOGHERA
Arlecchino: Crociera erotica.
Galvani: I giganti del West.
[redacted] [redacted] [redacted] [redacted] miliardo [redacted] dollari.
[redacted] [redacted] stallone.

CUNEO

[redacted] All that jazz, lo spettacolo comincia.
[redacted] riposo.
Italia: Erotic story.
Nazionale: riposo.
ALBA
Corino: Sky Kring.

BEINETTE
Astra: [redacted].
BENE VAGIENNA
Allodi: riposo.
BORGO SAN DALMAZZO
Moderno: Sexy hotel.
Don Bosco: riposo.
BOVES
Nuovo: riposo.
BRA
Impero: La clinica delle supersexy.
[redacted] L'impero colpisce ancora.
[redacted] O[redacted] [redacted] tirago.
[redacted]
Nuovo: riposo.
CARAGLIO
Splendor: riposo.
CEVA
Doria: riposo.
CORTEMILIA
Nuovo: Baby love.
COSTIGLIOLE SALUZZO
Nuovo Moderno: riposo.
FOSSANO
[redacted] riposo.
[redacted] Saxymania [redacted] una moglie.
[redacted]
[redacted] [redacted] Saxy Finger.
[redacted] riposo.
MONESIGLIO
[redacted] riposo.
[redacted]
Ariston: Gegè Bellavita.
PIASCO
La Rosa: Saxy boat.
RACCONIGI
Sociale: Fine dell'innocenza.
ROBILANTE
[redacted] Quel giorno di fine ottobre.
[redacted]
[redacted]: Le rose [redacted] Danzica.
[redacted] La casa degli zombi.
[redacted] Una donna di [redacted].
SAVIGLIANO
[redacted] riposo.
[redacted] Africa excitation.
Ritz: riposo.
[redacted]
[redacted]
VILLAFALLETTO
[redacted] [redacted] ticesio il diavolo [redacted] l'acquasanta.

[redacted]

[redacted] Porno nude luke.
Cocola: Non ti [redacted] più [redacted].
[redacted] Massacro [redacted] Guiana.
Vittoria: Super festival della pantera rosa.
BORGOMANERO
Moderno: [redacted] [redacted] violenta dei [redacted] ratti.
Nuovo: La moglie in calore.
[redacted]
Corso: Cito il petalo del sesso.
[redacted] Quattro [redacted] di velluto grigio.
GALLIATE
[redacted] Ecco [redacted] [redacted] esempio.
[redacted]
[redacted] Intime [redacted]
[redacted] La [redacted] nella pelle.
[redacted]
Sociale: Chinatown.
TRECATE
Comunale: Porno market.
[redacted] Confessioni [redacted] una porno [redacted]
VERBANIA
Apollo: I ragazzi fic-fic.
Vip: Lo straccione.
Sociale (Intra): Il tamburo di latta.
[redacted] **(Pallanza):** Amythiville horror.

VERCELLI

[redacted] Sexy hotel, servizio in [redacted] mera.
Civico: Torbidi [redacted] [redacted] una ninfomane.
[redacted] [redacted] per la rassegna «I martedì al cinema»: Jonas che avrà 20 anni nel 2000, [redacted] Tanner.
Principe: L'infermiera.
Verdi: riposo.
[redacted] Pastasciutta amore mio.
GATTIN[redacted]
Italia: Amore senza limiti.

BIELLA

Apollo: La locanda dell'al[redacted]ra mutanda.
Impero: L'ultimo gioco.
Mazzini: Mezzogiorno [redacted] mezzo [redacted] fuoco.

BORGOSESIA
Teatro Sociale: Il dolce tepore del tuo ventre.
COSSATO
Primavera: Je t'aime, moi non plus.
[redacted]
Excelsior: L'impero colpisce ancora.
[redacted]
Corso: I leoni della guerra.

GENOVA

Ambassador: Giochi erotici di una moglie perversa.
Arist[redacted] Countdown, dimensione zero.
Astor: Lo spettacolo comincia.
Augustus: Urban cowboy.
Gioiello: Blue ecstasy.
Grattacielo: Zucchero, miele e peperoncino.
Lux: Fico d'India.
Nuovo Palazzo: American gigolò.
[redacted] [redacted] perché... capitano tutte [redacted] me.
Olimpia: L'impero colpisce ancora.
[redacted] Oltre il giardino.
[redacted] Una notte d'estate.
[redacted] Voltati Eugenio.
Rivoli: Corpo a cuore.
Smeraldo: Giochi erotici [redacted] famiglia.
[redacted] The [redacted] hole (Il buco nero).
[redacted] [redacted]
Ambra: Rebus per [redacted] [redacted].
[redacted] riposo.
Lido: riposo.
[redacted]n: Saranno famosi.

SAVONA

[redacted] Countdown: dimensione [redacted].
Olimpia: American gigolò.
Diana: riposo.
[redacted]: Zucchero, miele e peperoncino.
Ars: Sex [redacted] core.
Jolly: Tranquille donne di campagna.
Filmstudio: The rose.
Salesiani: riposo.
Lux: riposo.
ALASSIO
Colombo: Guerrieri del terrore.
Ritz: Pornomeraviglie.
ALBENGA
Ambra: Porno love.
Cristallo: Rosso nel buio.
Astor: Femmine infernali.
ALBISSOLA MARE
Marconi: Serafino.
ALBISSOLA CAPO
Leone: riposo.
CAIRO MONTENOTTE
Abba: Amori miei.
Della Rosa: riposo.
[redacted] Buio Omega.
[redacted] **LIGURE**
[redacted] Antropophagus.
Ideal: riposo.
Vittoria: riposo.
[redacted]
[redacted]: chiuso per ferie.
[redacted] Porno intime [redacted].
MILLESIMO
Italia: Manaos.
Lux: riposo.
SPOTORNO
Mignon: chiuso per ferie.
VALLEGGIA
Cinema Valleggia: riposo.
[redacted]
[redacted] Giochi erotici di una moglie perversa.
Tetro: Una donna particolare.

[redacted]

[redacted] Sodomia.
Rossini: Monster.
[redacted] Questo pazzo, [redacted] pazzo [redacted].
[redacted] Cirto, dedalo del [redacted]
Imperia: riposo.
DIANO MARINA
[redacted] B[redacted] Job.
[redacted]
[redacted] Qualcuno volò [redacted] nido del cuculo.
RIVA LIGURE
[redacted] I cavalieri dalle lunghe [redacted]
[redacted] **DI TAGGIA**
Centr: [redacted] [redacted] orgasm.
Capitol: Macabro.
[redacted]
[redacted] **Teatro:** Oltre il giardino.
[redacted] American gigolò.
Supercinema: La iena di Londra.
Astra: Bronco Bill.
[redacted]: La locandiera.
Lux: Porno noph looh.
[redacted] Il [redacted] della Guyana.
Orfeo: Bruce Lee la bestia umana.
[redacted] Giochi [redacted] di una moglie perversa.
VENTIMI[redacted]
Europa: Cobra nero.

GALLERIE E MUSEI

ARTECENTRO QUAGLINO (S. Carlo 177): G. Novello: «La [redacted] Venezia».
ARTE 121 (Nizza 121): Maestri 800.
CITTADELLA (Bertola 31): Signorino.
EMMEDUE (Re Umberto 10): Gusman.
GALLERIA LA ROCCA: Clizia.
GALLERIA LOSANO (v. B. d'Usseaux 1, Pinerolo, tel. 73.556): Carlo Bossoli.
I SEGNI DI [redacted] [redacted] (v. S. Teresa 20/c): La cultura precolombiana.
IL DAVIDE (Barletta 86/E): F. Ferro.
L'ARIETE (v. Bava 4, tel. 832.075): personale di Luciano Varetto.
LA CONCHIGLIA (Garibaldi 35): [redacted]. Coni.
MAGIMAWA (v. P. Tommaso 2): Hermann, De Leonardis, Dipi[redacted] e ceramiche.
NARCISO: Giovanni Guariotti «Come eravamo...».
OTTINI-ARTE ORIENTALE [redacted] (v. M. Vittoria 45, tel. 831.013): Tangkas, Dipinti tibetani e Ikebana Ohara.
PORTICI (p. V. Veneto 22, tel. 885.476): M. Cavallo (dipinge il Po).
S. GIORS: Collettiva d'autunno.
3 A (v. M. Vittoria 18): Grafica [redacted] Umberto Mastroianni.

ASSOCIAZIONE [redacted]

ACCADEMIA: Alberto Dotti.
A.I.C. (877.857): F. Luchino personale.

APPRODO (Bogino 17): Baumgartner.
BERMAN (Arcivescovado 9): Sergio Manfredi - Paesaggi olandesi.
DOCUMENTA: S. Cinalli - F. Sofi.
DORIA: pers. [redacted] [redacted].
FOGLIATO (v. Mazzini 9): Pittori dell'800. Omaggio a L. Calderini.
[redacted] (p. Solferino 2, tel. 534.473): I Contemporanei. Collettiva.
[redacted] [redacted] (v. Po 9): personale [redacted] Cristina Roncati.
[redacted] [redacted] - [redacted] Nerone.
[redacted] **PARISINA:** Appunti d'estate [redacted].
[redacted] **IMMAGINI:** F[redacted] Casorati «Plenilunio». Incisioni per lirici greci.
[redacted] (Lungo Po Cadorna 1, tel. 877.810): Le ceramiche di G[redacted] Chini (1873-1956).
PIRRA (c. Cairoli 32 - t. 677.344): Ottorino Campagnari.
VIOTTI: Collettiva contemporanei.

[redacted] **MARIONETTA - TEATRO GIANDUJA** (S. Teresa 5): [redacted] 10-12; 15-18.
[redacted] [redacted] **DEL** [redacted] (Palazzo Chiablese): [redacted] 10-12; 15-18.

CIRCHI

CIRCO LINA ORFEI (c. Vercelli - p. Rebaudengo): suc[redacted] 2 spettacoli al giorno ore 16 e [redacted] fino al 4 novembre.

I concerti del Centro Culturale Fiat si inaugurano stasera all'Auditorium

Sinfonie di Beethoven

Prende l'avvio stasera alle 21 all'Auditorium, la stagione 80/81 [redacted] concerti del Centro Culturale Fiat. L'Orchestra Sinfonica di Torino della Rai-Tv, diretta [redacted] tedesco Wilfried Boettcher, inaugurerà con [redacted] Quinta [redacted] la Settima Sinfonia [redacted] Beethoven; capolavoro il primo che ha assunto [redacted] significato emblematico [redacted] nella storia della musica e anche pietra miliare [redacted] produzione beethoveniana, possente calata di musica [redacted] Settima Sinfonia (la preferita, con l'Eroica, dallo stesso Beethoven), dove nel finale folgorante l'orchestra è spinta al parossismo.

Tutti gli altri concerti saranno [redacted] tenuti al Conservatorio, [redacted] si potrà ascoltare, martedì 11 novembre, il Collegium Flauto Dolce [redacted] Praga in musiche vocali e strumentali [redacted] XVI e XVII secolo; l'insieme, che suona con strumenti antichi, per ricostruire più efficacemente l'atmosfera dell'epoca, compare, nei limiti del possibile, in costumi antichi. Martedì 16 dicembre sarà la volta del duo Carmel O 'Byrne Ferlisi soprano, Roberto Cognazzo pianoforte in un recital dedi[redacted] [redacted] *I grandi italiani nella musica da camera.*

Giovedì 15 gennaio [redacted] duo Franco Gulli violino [redacted] Enri[redacted] Cavallo pianoforte, in un interessante programma di musiche [redacted] Schubert, Mendelssohn e Beethoven. Martedì 27 gennaio il duo pianistico [redacted] [redacted] - Folco Perrino presenterà musiche per pianoforte [redacted] quattro mani, originali e trascritte, [redacted] Schubert, Franck, Brahms, Beethoven e Martucci. Giovedì 5 febbraio ritorna a Torino [redacted] chitarrista Alirio Diaz con musiche di: Corbetta, Scarlatti, Paganini, Ponce, Cammarota, Barrios Mangore [redacted] Albeniz. Martedì 24 febbraio concerto del Quartetto d'Ottoni «G. Gabrieli», [redacted] Michele Amadio [redacted] Giovanni Cratti tromboni, diretto dall'organista Luigi Celeghin, che si produrrà in un repertorio di musiche per ottoni e organo che da Bach passa [redacted] contemporanei viventi.

Giovedì 5 marzo recital [redacted] Claudia Antonelli, arpa [redacted] Angelo Persichilli, flauto. La Stagione terminerà, giovedì 19 marzo, con l'Ensemble folcloristico cecoslovacco di Praga, composto [redacted] 9 strumentisti [redacted] [redacted] ballerine che eseguiranno canti, danze [redacted] musiche [redacted] folclore cecoslovacco.

Moriconi - Ibsen regìa di Castri

FERRARA — Debutterà domani al teatro comunale [redacted] Ferrara *Hedda Gabler* di Ibsen, per la regia di Massimo Castri, interprete principale Valeria Moriconi. Attraverso l'opera di Ibsen, nella traduzione di Anita Rho, Massimo Castri, reduce da una lunga visitazione dell'opera pirandelliana, ha operato uno [redacted] approfondito nella coscienza post-romantica [redacted] ne ha tratto [redacted] *radiografia, sempre più* [redacted] *e lucida, di una umanità incerta e lacerata, incapace di comporre le proprie interne tensioni».*

Accanto alla protagonista, [redacted] Antonio Francioni, Renata Neri, Carlo Rivolta, Alarico Salaroli, Magda Schirò. Le [redacted] [redacted] i costumi sono [redacted] Maurizio Balò.

Lo spettacolo avrà una prima tournée durante la stagione 1980-'81 e verrà poi ripreso in quella 1981-'82. Dopo Ferrara sarà [redacted] Modena, Firenze, [redacted]cia, Bologna, Verona, Reggio Emilia, Milano.

Neruda ritorna alla tv cilena

SANTIAGO DEL CILE — La stazione televisiva dell'università [redacted] Cile ha [redacted] un omaggio [redacted] poeta Pablo Neruda, alcune poesie del quale sono state interpretate da un cantante popolare.

Le opere di Neruda circolano normalmente in Cile, ma [redacted] la prima volta, dal 1973, che una stazione televisiva rende omaggio al grande poeta, che [redacted] comunista e molto vicino [redacted] governo di Salvador Allende.

Con [redacted] quintetto di Dollar Brand

Jazz al «Macario»

Dollar Brand (nella foto) con il suo quintetto, inaugura [redacted] *al teatro Macario (ore 21,15) la stagione di «Jazz nel Piemonte», rassegna che prevede una dozzina di concerti nell'arco di* [redacted] *mesi. Dopodomani sarà di scena il flautista americano Jeremy Steig, accompagnato dal «Bebop Circus».*

da questa sera ore 21
al TEATRO D'UOMO
(Piazza San Giovanni)
[redacted]TRO DI MAGGIO, prima di
«VERNISSAGE UDIENZA»
di V. [redacted] - Regia [redacted]

TEATRO ITALIA
GIPO
in «Giromin a veul mariesse»

TEATRO GOBETTI, ore 21
CAMPANINI
FRANCO BARBERO
nel grande successo comico
LA SPOSA 'D [redacted]
Tel. 556.246

Teatro Stabile Torino
al Carignano, ore 20,30
I giganti della [redacted]
di L. Pirandello - [redacted] M. Missiroli
spettacolo in abbonamento
ULTIMA SETTIMANA

Trocadero
Via A. Doria 9 - tel. 553771
Radio Aurora-91
ELEZIONE MISS

TEATRO [redacted]GIO [redacted]RINO
28 ottobre
19 novembre
Calendario
[redacted]
Prelazioni:
Turno A 28-29 ottobre
Turno B 30-31 ottobre
Turno C 1-2 novembre
Turno D 4-5 novembre
Turno [redacted] 6-7 novembre
Turno F 7-9 novembre
Nuovi abbonamenti
Turni A-B 13-14 novembre
Turni C-D 15-16 novembre
Turni E-F 18-19 novembre

Dopo "RATATAPLAN" è [redacted] arrivo il nuovo divertentissimo film di Maurizio Nichetti
CINERIZ [redacted]
un film scritto, diretto e interpretato [redacted]
[redacted] NICHETTI
e tu sei fare splash?
ho fatto SPLASH
un film Vides
prodotto da FRANCO CRISTALDI
[redacted]
CINERIZ

Più di mille le novità al 30° Salone Internazionale della Tecnica

Tecnica e scienza d'avanguardia per superare la crisi dell'industria

Torino grande centro industriale, definizione più che scontata, ma anche centro motore delle invenzioni, delle applicazioni, dei procedimenti tecnici. Perciò anche quest'anno la Mostra tecnica ha tanto potere di richiamo di animazione nella città subalpina malgrado la crisi dell'auto. Per superare le difficoltà degli Anni a Torino Esposizioni sono addirittura più di mille le nuove macchine esposte. Un fatto significativo per il 30° Salone internazionale della tecnica che, insieme alla quinta mostra europea della metallurgia (Met 80), da sabato si è aperto al Valentino.

Le coordinate della rassegna basterebbero da sole a chiarire l'importanza di questo appuntamento autunnale torinese con mondo della metalmeccanica: presenti 690 espositori Paesi, dall'Austria al Canada, dalla Danimarca alla Polonia, al Giappone, agli Stati Uniti. Come di consueto, nei mila metri quadrati della mostra, il ruolo principale è giocato dai macchinari dagli impianti per l'organizzazione aziendale, dove spiccano le macchine utensili, un settore in cui l'Italia nel '79 è stata al 5° posto nel mondo, superata solo da Germania Federale, Stati Uniti, Unione Sovietica e Giappone. Il fatturato dei produttori nazionali ha raggiunto i 1125 miliardi lire, mentre la produzione per il 51 per cento stata esportata e per il è stata assorbita dal mercato interno.

Una panoramica generale del Salone della Tecnica e (a destra) il «Totem» della Fiat, impianto «per non disperdere energia»

Al 5° posto come produttori, siamo stati al terzo come esportatori: i nostri clienti principali sovietici 1 tedeschi, entrambi costruttori di macchine utensili, prova questa che il nostro prodotto è molto apprezzato.

Un discorso sé meri «Met 80», Mostra europea della metallurgia, giunta alla 5ª edizione, rassegna che vi parallelamente alla «Tecnica», che è riservata agli operatori del settore. trattati — siderurgia, fonderia, impiantistica, strumenti ricerca e controllo — ne fanno appuntamento importante anche come occasione una serie di congressi che porteranno Torino esperti tutto il mondo.

L'attualità di anche dalle discussioni relative alla crisi energetica riflessi delle che si sono adottate proprio in questi giorni Bruxelles da parte dei ministri della Cee in tema produzione di acciaio.

Gli espositori della mostra della metallurgia sono 147 in rappresentanza di 8 Paesi. Fra essi figurano colossi l'Italsider, Dalmine, le acciaierie di Terni quelle Piombino, la Teksid, la Korf, la più importante azienda striaca. Molto significativa anche la partecipazione sovietica, soprattutto per gli impianti di controllo della produzione con impiego di raggi X e isotopi radioattivi.

Tornando al Salone della Tecnica è all'avanguardia e presenta strumenti inediti per il lavoro. Come il sistema flessibile allestito dalla Bosh. Un «robot intelligente» capace di montare dal motore a scoppio una serratura, secon «ordini» che gli vengono impartiti. L'uomo, fronte a questa macchina, è un «consulente», un operatore di lusso. «Fa tutto da sola», ha detto un tecnico della società tedesca.

Più in là un mostro grigio e verde che viene dall'Unione Sovietica. tratta una alesatrice capace modellare l'acciaio, la ghisa qualunque altro materiale. Per muoverla basta un dito, per controllarla l'occhio al televisore computer. Ed è sufficiente un tecnico, lontano dai pericoli, al sicuro rispetto alle masse enormi di ferro che la macchina lavora.

Le sorprese vengono una dopo l'altra. Al Salo della Tecnica c'è il sistema più sofisticato misurazione. Una macchina (è grande una fotocopiatrice) capa di incidere un segno ogni due millesimi di millimetro. Inutile dire che è lei misurare le tecnologie più sofisticate.

Nello stand Fiat, costruito sotto l'insegna del risparmio energetico, una «131» ibrida, che mescolare le forze dell'energia elettrica, con quelle che derivano dalla combustione della benzina. Un segno dei traguardi a cui arrivata la ricerca, in questi anni.

CANON A TORINO

VI INVITA AL SALONE DELLA TECNICA

TORINO ESPOSIZIONI

25 ottobre - 2 novembre Pad. 2 - Post. 150

SIAMO ORGOGLIOSI DI PRESENTARE LA MACCHINA DELL'ANNO, LA NUOVA FOTOCOPIATRICE CANON NP 200 A FIBRE OTTICHE.

macchina dell'anno
perché è più piccola del mondo su carta nel grande formato (cm 42×29,7)

La macchina dell'anno
il suo sistema rivoluzionario a fibre ottiche

La 'anno
per il sistema sviluppo mono-componente toner in polvere

'anno
per la più velocità copiatura sua categoria

macchina
il corpo completamente apribile, la manutenzione quasi nulla: l'introduzione per copia singola, il costo estremamente competitivo

Un'altra "prima mondiale" Canon: la mini-fotocopiatrice NP 200. Grazie alle sue caratteristiche rivoluzionarie, le lenti a fibre ottiche in luogo tradizionali obiettivi, il sviluppo mono-componente, il tamburo COS, il micro-computer, è stata realizzata una fotocopiatrice dalle dimensioni estremamente ridotte, di poco superiori formato delle fotocopie che produce, soli cm. 51×53, alta cm. 29, del peso di 61 Kg., ma con tutte le caratteristiche di "grande" macchina: formato A3 e inferiori, velocità sino a 20 copie minuto. Serve quindi per volumi mensili, costo/copia vantaggioso anche tirature. Le sue innovazioni rivoluzionarie il totale controllo computerizzato, evidenziato quadro comando digitale, ne fanno una macchina perfetta affidabile, una qualità di riproduzioni superlativa: è il frutto che poteva nascere soltanto ricerca tecnologica che distingue la Canon sul mondiale.

Esposizione e dimostrazione dell'intera di prodotti Canon per l'ufficio:
- ☐ calcolatrici per ufficio a 10, 12 e 14 cifre; visive scriventi
- ☐ calcolatrici portatili e tavolo anche funzioni di orologio calendario.
- ☐ computers collegabili periferiche, per tutti gli usi scientifici e gestionali.
- ☐ fotocopiatrici carta comune per tutte le esigenze di copiatura.
- ☐ microfilm.

ITALIA S.p.A. - Divisione per - via Zante, 16/2 - Milano

FILIALE IL PIEMONTE E VALLE D'AOSTA: TORINO
corso Racconigi - Tel. 011/330449 - 331163 - 334265
Assistenza tecnica: Tel. 011/332167

Distributori per vendita e assistenza:
TORINO - Bilotta F.lli - piazza Bengasi 11 - Tel. 011/6089617
- Delta Copy - corso Regina Margherita 181 - Tel. 011/484171
- Panini - via Po 38 - Tel. 011/882155 - 876268
PINEROLO - Cerutti Mauro - via Buniva 30 - Tel. 0121/70316
CIRIÈ - Peronato Santo - via Viti 27/A - Tel. 011/9200394
VALLE DI SUSA - Bravi - corso Dora 14 - Bigliana - Tel 011/938628
ALESSANDRIA - Ferraris & Bolognini - via Piacenza 49 - Tel. 0131/64030
AOSTA - Lagoval - via Torino 25 - Tel. 0165/43929
ASTI - Santoletti e Quassiati - corso Alfieri 245 - Tel. 0141/32015
CUNEO E PROVINCIA: Copy Data - Piave 8 - Alba - Tel. 0173/35442
BIELLA - VERCELLI - Eurogamm - via Cavour 42 - Gaglianico - Tel. 015/542015

Canon

LA SCELTA SICURA PER CALCOLARE, FOTOCOPIARE, MICROFILMARE

La spesa per il riscaldamento può diminuire del 30 per cento

Serramenti per l'edilizia con risparmio energetico

L'industria italiana per le costruzioni attraversa un periodo di profonda crisi produttiva e forse l'unica possibilità di uscirne sta nel ricorrere a tecniche edilizie che usino dei componenti prodotti dall'industria, razionalizzando tutta la produzione che può essere influenzata dalla tecnica e dalla qualità dei manufatti edilizi. Occorre aumentare gli stanziamenti, migliorare i piani produttivi per costruire in gran numero alloggi. La rassegna dedicata ai componenti e macchinari per l'edilizia intende rispondere a questa necessità.

Un tecnico si accinge ad una dimostrazione su alcuni pannelli solari

In particolare la Targa, una ditta di San Francesco al Campo, espone dei serramenti che permettono un risparmio del 30% sulle spese di riscaldamento, oltre che l'eliminazione degli spifferi d'aria, l'arresto di infiltrazioni di polvere e di acqua, nonché degli insetti grazie alla zanzariera in dotazione. Alfablok — è il nome dell'infisso — è costituito da una struttura esterna in alluminio e da una struttura interna in legno; il sistema di apertura adottato è quello di tipo americano, a saliscendi.

La soluzione che rappresenta il blocco a doppio infisso è una proposta d'avanguardia nel settore dell'edilizia. Paragonato ad un normale serramento, Alfablok risulta più completo e funzionale per il suo sistema di apertura a saliscendi che permette di guadagnare (rispetto al tradizionale sistema a battenti) luce, agibilità e praticità per le varie manutenzioni di pulizia e sostituzione dei vetri, spazio all'interno delle camere, e sicurezza nel caso di colpi di vento.

Il potere isolante di Alfablok è stato sperimentato presso l'istituto elettrotecnico G. Ferraris di Torino e presso la facoltà di Architettura del Politecnico. Le prove sono state effettuate per verificare l'isolamento acustico, la permeabilità dell'aria, la tenuta all'acqua, la resistenza alla spinta del vento, e l'isolamento termico. Tutti i test sono stati superati con risultati eccellenti e pongono l'infisso tra le soluzioni ottimali per ottenere un continuo risparmio di energia associato a caratteristiche funzionali ottimali. Infatti, il serramento presentato dalla Targa assolve anche alle esigenze di un arredamento elegante grazie al «calore» del legno impiegato per realizzare la parte interna. Inoltre, tra gli altri vantaggi, il doppio infisso racchiude anche la saracinesca avvolgibile di plastica évitando — in caso di vento — lo sbattimento dei listelli ed il fastidioso rumore che, soprattutto di notte, disturba ed irrita le persone dai nervi più fragili.

Le costruisce una nuova macchina

Porte e finestre in metà tempo

Tra le macchine esposte nel settore del legno, particolare interesse riveste anche per l'edilizia una nuova attrezzatura per la lavorazione dei serramenti in legno, chiamata «Simal system 45» e prodotta da un'azienda di Padova. Questa macchina consente di applicare un nuovo sistema produttivo, già brevettato, grazie al quale è possibile ridurre del 40-50% i tempi di lavorazione di porte e finestre, e dunque di abbassare considerevolmente il costo finale.

Il concetto da cui sono partiti i costruttori della macchina è quello di applicare anche al legno i principi costruttivi secondo i quali sono lavorati i profilati di alluminio e di ferro per ottenere i serramenti, vale a dire di realizzare gli incastri agli angoli mediante intagli a 45 gradi, invece che con il sistema tradizionalmente impiegato per il legno, che prevede montanti e traverse uniti a 90 gradi.

Invece di fabbricare i singoli componenti e quindi di lavorarli in modo che ciascuno si adatti all'altro, le assi vengono ridotte in squadrati, tutti con la stessa sezione: i pezzi vengono tagliati della giusta lunghezza e riuniti con incastri a 45 gradi (analoghi alle cornici dei quadri), semplificando così in maniera determinante il ciclo produttivo e le successive operazioni di finitura, come per esempio l'applicazione delle cerniere e delle maniglie.

Il nuovo sistema di lavorazione è talmente preciso ed affidabile che i componenti possono essere verniciati prima della realizzazione del serramento, che esce quindi dalla macchina già pronto per il montaggio. Appunto dal modo di realizzare le giunzioni a 45 gradi deriva il nome della macchina, System 45°.

Secondo le prove effettuate dai costruttori, questo nuovo sistema di produzione permette di raggiungere una qualità dei manufatti elevata almeno quanto quella derivante dai processi tradizionali; rende inoltre possibili notevoli economie sui costi.

SOCIETA' APPLICAZIONI
sadac
DELL'ARIA COMPRESSA
Via Groscavallo 11 - 10138 Torino
Tel. (011) 441.156 - 442.421
Concessionaria
WABCO WESTINGHOUSE
Apparecchi e ricambi per freni ad aria compressa per veicoli stradali - Apparecchiature pneumatiche industriali - Scambiatori di calore.
Concessionaria
WABCO WESTINGHOUSE
Apparecchiature pneumatiche ed elettropneumatiche comando porte per autobus urbani, interurbani, granturismo.

Al Salone della Tecnica
TECNODIDATTICA 80
visitate lo stand dell'Associazione
ITALIA - URSS
(n. 625 - In galleria)

macchine utensili
SICMU
PER SCEGLIERE. SUBITO. MEGLIO.
Infatti SICMU offre finanziamenti su misura per l'acquisto delle macchine utensili, nuove ed usate, a pronta consegna.
La vasta scelta di macchinari italiani e stranieri assicurata dalla notevole quota di mercato detenuta da SICMU consente di soddisfare con precisione le Vostre esigenze produttive.
SICMU Centro Commerciale Macchine Utensili
corso Orbassano 452 - 10137 Torino - tel. (011) 30.95.888/7/8/9 - 30.16.26/7 - 30.11.09 - 30.90.122/3/4/5 - telex 220585
gruppo Fiat-Riv
SICMU in TECNICA '80
Padiglione 2 Stand 274/5/6-283/4/5

tecnica 80
torino esposizioni
25 ottobre - 2 novembre
orario: 9,30-12,30-15-22,30 feriali - 9,30-22,30 sabato e festivi

I fatti della politica

— La Fiat m'ha regalato un'auto-critica.

Disegno di Mosca da «*Il Tempo*»

Dibattito al Senato

● Il dibattito sulla fiducia al governo Forlani si è spostato al Senato — riferisce *Avvenire* — con la ormai nota innovazione delle dichiarazioni programmatiche del presidente del Consiglio distribuite in precedenza e date per «già lette». Dopo il «sì» della Camera (362 voti a favore, 250 contrari) il voto è previsto per domani sera. Il dibattito, ieri, è entrato subito nel vivo e si concluderà domani in mattinata. Nel pomeriggio (il presidente Fanfani ha fissato l'orario alle 17) replica di Forlani, dichiarazioni di voto e, quindi, votazione largamente scontata e partenza «ufficiale» del ministero Forlani.

Aborto

● Anche al Senato, dove è cominciato ieri pomeriggio il dibattito sulla fiducia al governo Forlani, si sono avuti echi della polemica aperta a Montecitorio dal segretario del psi sull'aborto — nota *Il Tempo* —. Altri, certamente, ne verranno oggi nei previsti interventi di prestigiosi esponenti dei partiti di democrazia laica, quali Saragat, Spadolini e Malagodi, e di socialisti, come Macaluso e Cipellini. Per i dc è almeno probabile che intervenga il vicesegretario del partito, sen. Vittorino Colombo. La questione, si sa, resta estranea all'intesa di governo, né appare suscettibile di incidere sull'esito della votazione sulla fiducia.

● Il tema dell'aborto, dopo la polemica aperta da Craxi contro le «ingerenze» del Vaticano, rischia di creare seri imbarazzi all'interno della nuova maggioranza di governo — rileva *Il Messaggero* —. Ed è lo stesso segretario socialista ad avvertire oggi, con un corsivo sull' *Avanti!*, che la difesa dei diritti laici di ogni cittadino non è certo un problema marginale. *«Si deve fare di tutto per evitare di mettere una seconda volta l'anima a referendum»*, come ha scritto Eugenio Montale. *«Se la consultazione popolare sarà inevitabile, allora non possiamo affrontarlo all'ultimo momento, rifiutandoci di vedere sin da oggi l'innesco di un processo di lacerazioni e di un clima da crociata»*.

● *Ora Bettino Craxi tenta di disinnescare la mina vagante sull'aborto e sui rapporti Stato-Chiesa che aveva gettato nello schieramento politico col suo ormai famoso discorso di venerdì alla Camera — scrive Paese Sera —*. Qualcuno ha parlato di marcia indietro, altri di forte attenuazione del tono e del contenuto della polemica. Subito all'inizio del dibattito sulla fiducia al governo Forlani, cominciato ieri al Senato, il vicepresidente del gruppo socialista, Gaetano Scamarcio, passato nelle file craxiane, ha fornito l'interpretazione autentica del pensiero del segretario del psi. Degli attacchi al Papa straniero non c'è più traccia, il diritto delle gerarchie ecclesiastiche a intervenire sul problema dell'aborto viene apertamente riconosciuto, nessuno scontro fra laici e cattolici rientra negli obiettivi dei socialisti.

Psi

● C'è ancora una qualche incertezza sulla data di convocazione della direzione socialista — prevista in linea di massima per la fine della settimana — che dovrà sostituire i membri entrati nel governo ed eleggere un organo più ristretto che affianchi l'azione del segretario: un esecutivo, vale a dire un organo di gestione; o una segreteria, con caratteristiche più propriamente politiche? L'interrogativo non sembra ancora sciolto. Così come resta nel dubbio l'eventuale presenza delle minoranze nel nuovo organismo — osserva *l'Unità* —. Sul fronte dei gruppi dell'opposizione la novità è costituita dalla pubblicazione del documento preannunciato nei giorni scorsi dalla corrente demartiniana. Un documento che aspira ad essere una prima piattaforma per l'unificazione, «urgente», delle sinistre interne del psi. L'obiettivo dichiarato, *«senza la facile illusione di poter modificare rapidamente i rapporti attuali»*, è di creare *«riferimenti alternativi alla maggioranza che oggi regge il partito, per correggerne gli errori, limitare le conseguenze dannose di questi per il partito e l'intero movimento dei lavoratori»*.

Misure economiche

● Venerdì o al massimo sabato il Consiglio dei ministri dovrebbe varare un primo pacchetto di provvedimenti economici che influiranno concretamente sui bilanci di molte famiglie — riferisce il *Corriere della Sera* —. La manovra, che riguarderà benzina, alcolici, telefoni, imposte dirette, è la prima applicazione della cura Forlani che mira a ridurre l'inflazione e a rilanciare i prodotti *«made in Italy»*. Il governo riproporrà innanzitutto l'accorpamento delle aliquote Iva che era già contenuto nel decretone decaduto nelle scorse settimane e che provocherà il rincaro di parecchi prodotti. Dal decretone verrà ripescato anche l'aumento della imposta di fabbricazione sugli alcolici. Il prezzo della benziana salirà sicuramente: per effetto dell'inasprimento dell'imposta di fabbricazione si arriverà a 750 lire il litro (super), alle quali andranno aggiunte altre 20-30 lire che il Cip, Comitato interministeriale prezzi, dovrebbe riconoscere ai petrolieri.

Ostaggi Usa

● Ancora nulla di fatto per i 52 ostaggi americani in Iran, la cui liberazione era apparsa possibile già per domenica — riferisce *Il Popolo* —. Le due sedute che il «Majllis» — il Parlamento iraniano — ha tenuto, non hanno portato a decisioni. Tra le tante voci, l'ultima è questa: gli ostaggi non verrebbero rilasciati prima delle elezioni presidenziali negli Stati Uniti (4 novembre) perché l'ayatollah Khomeini non vuole che la liberazione dei cittadini americani possa in qualche modo influenzarle.

Disegno di Bevilacqua da «*la Repubblica*»

Le lettere dei lettori

L'adulterio oggigiorno

A proposito di adulterio una lettrice ha scritto che il Papa «è stato forse tratto in inganno da un errore di traduzione del Vangelo». Il Papa conosce bene il Vangelo; nel suo discorso si riferisce alle parole stesse di Gesù Cristo quando i farisei criticarono gli apostoli perché non si erano lavati le mani prima di mangiare. Gesù disse: «Quanto entra per la bocca passa nel ventre e va a finire nella fogna; quello che esce dalla bocca viene dal cuore, ed è questo che contamina l'uomo, poiché dal cuore vengono i cattivi pensieri, gli omicidi, gli adultèri, le fornicazioni, i furti, le bestemmie». Il Papa asserendo che un marito che guarda la propria moglie solo per concupiscenza, cioè con malizia, ha già peccato nel suo cuore, ha voluto dire che la donna non deve essere un giocattolo passionale dell'uomo, perché il matrimonio è un reciproco scambio d'amore, non un pretesto per vivere disonestamente. Adulterare vuol dire falsificare, profanare, e il Papa, con sapienza, ha voluto affermare che chi profana con una vita licenziosa il proprio matrimonio lo adultera, cioè lo profana, perché ne falsifica lo scopo e il fine.

P. Lorenzo Vespignani

Mi pare che le parole del Vangelo riprese recentemente dal Papa a proposito del desiderio verso la donna e la moglie abbiano un importantissimo significato in una società che, come la nostra, è costruita e basata su un concetto mercantilistico che porta a considerare noi stessi e gli altri come cose esposte in mostra per essere vendute o comprate. Questa condizione è estremamente alienata e infelice: essa porta l'uomo e vedere un altro essere umano solo in funzione della sua utilità (anche psicologica: come se l'altro individuo fosse una specie di psicofarmaco ormai divenuto indispensabile per tirare avanti) o della sua maggiore o minore avvenenza o capacità di sapersi presentare bene mascherandosi. Io personalmente credo che non sia l'atto dell'adulterio da considerarsi, spesso ipocritamente, condannabile, ma proprio il fattore mentale, il desiderio di possedere una persona come si ha un oggetto, atteggiamento, questo, che è l'esatto contrario dell'amore.

Mario Alfieri

Un'ora contro il cancro

Ho assistito ad una ottima trasmissione effettuata da una tv locale durante la quale un professore ha riferito che in Usa ed in Urss tutti i lavoratori hanno devoluto un'ora (o mezza) della loro paga a favore della lotta contro il flagello del cancro.

Tale sottoscrizione — che non costituisce certamente un notevole sacrificio individuale — ha permesso l'acquisto di tecnologie avanzatissime che certamente contribuiscono a porre le due super potenze all'avanguardia nella lotta contro i tumori.

Ora, io mi permetto rivolgermi al presidente dell'Associazione italiana per la ricera sul cancro e chiedergli: non è possibile lanciare con lo stesso scopo — anche in Italia — una campagna propagandistica tra i lavoratori, magari con l'intervento delle organizzazioni sindacali?

Dal canto mio mi dichiaro ben volentieri a disposizione per eventuali incarichi, ma sarebbe opportuno che l'operazione fosse portata a conoscenza del pubblico tramite la stampa, la radio e la tv.

Maria Roberta Prandi

La mia Blanche

La lettera pubblicata qualche giorno fa e intitolata «Vita col cane» m'incoraggia a scrivere qualcosa di simile. E' vero che l'estensore della lettera precedente è un avvocato (evidentemente in ferie, per aver avuto il tempo di scrivere tanto «sull'amico dell'uomo»), ma io cercherò di essere più breve, come diceva quel nano.

La mia cagnetta si chiama Blanche, per via di una larga chiazza di pelo bianco sul petto, perché per il resto è completamente nera. Appartiene alla razza dei cocker anche se di origine plebea. E' piuttosto timida, tanto che fa i suoi bisogni solo in luoghi appartati, oppure nel gabinetto, dove le abbiamo approntato un apposito vasetto. Abbaia soltanto di giorno e quasi mai di notte, ed ha una spiccata antipatia per una vecchia dirimpettaia, contro la quale abbaia furiosamente, appena appare alla finestra, costringendola a ritirarsi brontolando. Non ha ancora incontrato l'anima canina gemella. Termino per mantenere la promessa di essere breve.

Nildo Pèrito

Siamo stufi

E' notizia di ieri, il preannunciato sciopero della pletorica massa dei dipendenti (un paio di dipendenti per ogni deputato) della Camera dei deputati, organizzato dai rispettivi sindacati per rivendicare taluni principi normativi, ma nessun miglioramento economico. Ché sarebbe stato il colmo dei colmi se avessero avuto l'impudenza di chiedere aumenti delle retribuzioni percepite le quali, se non erro, sono mediamente il doppio e più di quelle corrisposte ai dipendenti delle altre amministrazioni pubbliche di pari livello. Così, come se i dipendenti parlamentari fossero dei Leonardo da Vinci, degli Einstein o dei genî.

Comunque, i sindacati hanno diritto di chiedere. Ma anche la apposita Commissione del personale della Camera avrebbe il dovere, a mio avviso, di perequare, per un semplice principio di obbiettività, di uguaglianza sociale e di civismo, il trattamento economico del personale della Camera dei deputati riducendolo alla misura e sul metro di quello praticato per il restante pubblico impiego. Poiché non è assolutamente tollerabile che un maestro, un professore, un dipendente degli enti locali percepiscano emolumenti pari alla metà di quelli concessi ai citati dipendenti parlamentari.

E' una ragione di giustizia che anche la signorina Nilde Jotti, presidente della Camera e, per di più, autorevole comunista dovrebbe assolutamente eludere. Come non avrebbe dovuto avallare, a mio parere, i recenti aumenti *mensili* concessi a detto personale che partendo dalle lire centomila raggiungono il milione, secondo i gradi.

Sarebbe ora di farla finita, con i figli e i figliastri, anche perché noi cittadini onesti e contribuenti leali siamo stufi di subire e di tollerare.

dott. Pietro Lava (Savona)

Gettoni e scatti

La Sip non dovrebbe puntare più sui prezzi variabili del gettone telefonico, ma escogitare un nuovo sistema che ad ogni variazione delle tariffe non crei un grosso disagio. Il prezzo del gettone, per esempio, dovrebbe essere sempre lo stesso operando sulla diminuzione della durata degli scatti quando le tariffe aumentano, anche se per telefonare dobbiamo portarci dietro una quantità rilevante di gettoni. Sono sicuro che gli speculatori non esisterebbero. I locali pubblici, poi, dovrebbero avere tutti il telefono a scatti, sono sicuro che la situazione sarebbe migliore.

Umberto Marocchi

Sindaco di alcuni?

Nell'«Unità» del 18 ottobre 1980 si mette in evidenza un'intervista fatta al sindaco Diego Novelli. Vi è una frase che mi ha colpito, la frase è questa: «Sì, sono il sindaco anche dei 40 mila, ma non degli Agnelli». Ritengo che un sindaco non debba dire certe cose, ritengo pure che detta frase possa essere interpretata in diversi modi, può anche succedere che persone come me possano ipotizzare che se un Agnelli chiedesse di parlare col sindaco gli verrebbe negato il diritto che ogni cittadino ha.

Pietro Morelli

I nostri sottosegretari

Sarei grato al presidente del Consiglio on. Forlani se, tramite stampa, facesse sapere ai cittadini che pagano le tasse chi sono questi 57 personaggi nominati sottosegretari del suo governo, come occupano la loro giornata, si fa per dire, lavorativa e quanto incassano al netto mensilmente. Grazie.

Amedeo Scalise

Da un settimanale all'altro

da «Successo»

Quanto rende la pubblicità sul video

In soli quattro anni — scrive «*Successo*» — gli indici d'ascolto hanno fatto assurgere il mezzo radiotelevisivo privato al rango di strumento privilegiato dai pianificatori pubblicitari di alcune grandi aziende: quasi dodici milioni di italiani, il trenta per cento dei telespettatori, ogni sera si sintonizza sulle televisioni private. Negli ultimi mesi, però, stando alle rilevazioni di uno studio specializzato nelle ricerche d'ascolto radiotelevisivo, la Nielsen Television ompany, sembra che questa vetta, da poco raggiunta, non sia stata più superata. Anzi compaiono i sintomi di una leggera inversione di tendenza. Nell'anno televisivo, i nove mesi che vanno da settembre a maggio, è cresciuto il tempo medio trascorso dalle famiglie dinanzi al video raggiungendo le quattro ore e un quarto; di questo tempo, le televisioni locali si sono accaparrate prima il 24,4 per cento, (settembre-novembre 1979), poi il 32,5 per cento (marzo 1980) e infine il 29,8 per cento (maggio).

E' troppo presto per poter parlare del raggiungimento del tetto di utenti da parte delle private. E' però un sintomo che può aver influenzato, insieme alla volontà di far trovare il Parlamento davanti al fatto compiuto, l'accelerazione delle grandi manovre in corso per la creazione di poche catene in grado di coprire tutto il territorio nazionale.

Per ora resta il dato di incassi pubblicitari che quest'anno saranno quasi triplicati rispetto allo scorso anno, fenomeno legato alla alta quota di «audience» confermata, sia pure a diversi livelli, da due altre rilevazioni. La prima, la Istel '80, è stata la più massiccia mai fatta in Italia. A condurre la ricerca sono state quattro società specializzate: Abacus, Doxa, Emarbi' e Makrotest, attraverso 63.271 interviste telefoniche in tutte le regioni, nel periodo febbraio-marzo scorso. Ne è risultato che l'indice di penetrazione delle televisioni locali aveva raggiunto il 45,9 per cento della popolazione televisiva, i 42 milioni di italiani che hanno un'età compresa fra gli otto e i sessantacinque anni. Questo vorrebbe dire che, anche se saltuariamente, hanno guardato le Tv locali diciannove milioni e mezzo di persone. L'indice di penetrazione era di appena il 10 per cento nel 1978 e del 18 per cento nel 1979. Ha trovato conferma l'altissimo seguito che le locali hanno presso i più giovani: ben il 66,2 per cento dei ragazzi fra gli 8 e i 14 anni si sintonizza sulle emittenti private. Dall'indagine Istel '80, commissionata da dodici concessionarie di pubblicità e da sei emittenti, è risultato poi che diciassette Tv locali, otto delle quali situate nell'Italia settentrionale, hanno una audience superiore ai trecentomila spettatori, con punte vicino ai due milioni.

Il dato dell'indice di penetrazione, poiché rileva l'ascolto delle Tv anche saltuario e non l'abitudine all'ascolto del teleutente, si discosta in modo sensibile da quello rilevato dall'indagine, nell'aprile scorso, dalla Rsuo, per conto della Rai, della Sipra, dell'Upa e della Otipi, basata, come quella della Nielsen, sull'ascolto della televisione in un giorno medio. Il risultato comunque è tale da testimoniare il ruolo importante raggiunto dalle emittenti locali, i cui programmi sarebbero seguiti dal 28,3 per cento delle persone d'età superiore ai quindici anni. Questo rappresenta un aumento di quattro punti percentuali rispetto al novembre 1979 e di quasi diciotto rispetto al maggio 1978.

Vendite insistenti

TORINO — Gli assestamenti dei corsi azionari sono proseguiti anche nell'odierna riunione. Le vendite si sono fatte più insistenti, provocando diffusi cedimenti che in qualche caso appaiono di notevole entità, come ad esempio per le Fonzi, che perdono il 19% e le Ifil, oltre il 10%.

Deboli comunque sono apparsi tutti i comparti, anche se i realizzi hanno interessato maggiormente il settore dei finanziari, delle comunicazioni e degli industriali.

Resistono, anche se con guadagni molto inferiori registrati ieri, i bancari; stabili gli assicurativi con qualche lieve perdita per Generali e Toro. Anche i valori locali appaiono deboli, co, perdite più pesanti per Feroo e Fornara. Il comparto obbligazionario, poco attivo, è risultato riflessivo.

Fixing Fiat ord. 2930 - 2895 - 2870; Fiat priv. 2165 - 2150 - 2135; Cir godimento 1-7-80 17.200; Cir risp. 17.000; Cir risp. godimento 1-7-80 16.700; Magneti Marelli risp. 800.

Diritti: Italcavi pagamento 2300, gratuiti 2500, Nai 26, Latina ord. a pagamento 490, Latina priv. a pagamento 490, Finac 450.

MILANO

La Borsa è entrata in un clima piattosto confuso, mantenendo in conseguenza un andamento molto irregolare e indeciso. Non si può oggi parlare di inversione di tendenza: il fondo del mercato è ancora pressoché sostenuto, i guadagni conseguiti nel forte rialzo sono stati appena ritoccati, ma la corsa al rialzo «senza freni» è ormai chiaramente finita ma non è escluso che si assista a forti ripiegamenti nonostante gli innumerevoli realizzi di beneficio.

Oggi tuttavia molti titoli hanno marciato ancora al rialzo; tra questi la Centrale che si è portata ancora sui livelli migliori, seguita in maggior parte dai bancari ancora in tensione: la Comit, Banco di Roma, Credito Italiano e Mediobanca. Sempre stabili le Italmobiliare che in mattinata valevano circa 96.600, mentre assicurativi e finanziari sono apparsi più propensi a ripiegare lentamente dai massimi toccati.

Sui livelli inoltre resistenti i titoli industriali dopo la moderata flessione della vigilia, specialmente Fiat e Montedison. In ogni modo l'assorbimento non è mancato e su alcuni titoli si è avuto un rientro del denaro nel finale attraverso scambi sempre molto intensi; naturalmente si è sentita la mancanza di una tendenza ben precisa in un mercato ora sottoposto a due correnti.

Dopoborsa in denaro sui bancari. Il reddito fisso non ha presentato movimenti di rilievo, attraverso un volume moderato di scambi.

Ecco le quotazioni:

Abeille 51990; Aedes 8995; Alitalia 1440; Alivar 7985; Alleanza 32995; Assicuratr. 60300; Bastogi 716; B.co Roma 49100; Beni Imm. or. 865; Breda 2605; Burgo or. 13630; Caffaro 550; Cantoni 15850; Carlo Erba or. 5399.

Ciga 6901; Coge 2900; Comit 46000; Comp. Milano or. 21010; Comp. Milano pr. 20930; Comp. Toro or. 20200; Comp. Toro pr. 16250; Cond. Acqua 274,50; Credit 5270; Cucirini 5380; De Ferrari 2535; E. Marelli 369,50; Falk or. 6050; Falk pr. 5650.

Fisac 8550; Fond. Incendio 14200; Fond. Vita 48900; Generalfin 1150; Generali 93800; Gilardini 4499; Gim 6499; Ifil 5600; Imm. Roma 2321; Iniziativa 23990; Interbanca 28700; Invest 3594; Italcable 15050; Italcementi 32010.

Italgas 1499; Italia Ass. 28100; Lepetit or. 37300; Lepetit pr. 36150; Linificio 1575; Magneti M. 725; Magona 2850; Mediobanca 84100; Metalli 5355; Mira Lanza 19600; Mondadori pr. 5140.

N.A.I. 210; Olivetti or. 3150; Olivetti pr. 2675; Pacchetti 132; Perlier 4028; Pierrel 1372; Pirelli e C. 3400; Ras 244000; Rinascente or. 286,75; Rinascente pr. 223; Risanamento 17250.

Saffa 9320; Sai 39200; Sarom 2050; Sifa 1650; Sip 1480; Sme 2685; Stampati 28050; Standa 2960; Stet 1570; Tecnomasio 450; Trafilerie 2475.

Prezzi informativi: sterlina oro vecchio 178.000 - 188.000; sterlina oro nuovo 198.000 - 208.000; marengo svizzero 130.000 - 140.000; oro fino 17.900 - 18.100; argento 544 - 557.

Prezzi informativi della mattinata: Generali 92.500; Fiat 2865, 2885; Fiat priv. 2145; Montedison 208, 209; Viscosa 1300; Olivetti 3087, dopoborsa 3120; Olivetti priv. 2675; Toro 20.200; Sai 39.500, 39.200; manca la Ifi; Burgo 14.000, 13.630.

GENOVA

GENOVA — Mercato azionario contrastato su fondo ben tenuto con scambi consistenti.

Centrale 21.300; Generali 92.300; Ras 242.500; Meridionali 721; Nai 238,50; Viscosa ordinarie 1320; Viscosa privilegiate 1010; Finsider 105; Italsider 355; Fiat ordinarie 2854; Fiat privilegiate 2115; Sip 1495; Montedison 209.

Henry Ford II al timone della Ford?

DETROIT — Henry Ford II potrebbe tornare a dirigere la sua casa automobilistica. Negli ambienti di Detroit continuano infatti ad acquistare consistenza voci di un suo imminente ritorno al timone della Ford. Il presidente della Ford lasciò infatti il suo incarico il marzo scorso per ritornare alla vita privata, ma anche allora la sua decisione destò sorpresa ed incredulità.

REDDITO FISSO A TORINO

Titoli	27-10	28-10	Titoli	27-10	28-10
VALORI DI STATO			» 7% '72 II	82	82
Rendita 5%	58	58	A.F.S. 7% '70	84 50	84
Edil. Scol. 5,50% 68	83	83	» 10% '75 II	82 50	82 50
» » 5,50% 69	80	80	P.S.Agr. 6% Sp VIII	68 60	68 60
» » 6% 70	78	78	» 7% II	64	64
» » 6% 71	76	76	ICIPU vent. 6%	73	73
» » 6% 72	73	73	» » 7% I	61	61
» » 9% 75/90	74	74	Imi XXVI 6%	69 50	69 80
» » 9% 76/91	76 50	76 50	» XXIX 7%	73	72 90
» » 10% 77/97	82 80	82 80	» XXXIII 7%	71 20	71 20
C. Cr. Tes. 1/6/80	—	—	» XXXVIII 7%	62 50	62 50
» » » 1/8/80	—	—	» XLII 8%	61	61
» » » 1/12/80	99 60	99 80	» IL 10%	74	74
» » » 1/3/81	99 70	99 40	Isveimer 7% '71 XIX	78	78
» » » 1/5/82	99 20	98 85	» 8% XIII	91 50	91 50
» » » 1/7/81	97 30	97 30	Torino Asm 5,50% 60	81 50	81 50
» » » 1/7/82	97	97	» » 5,50% 62	81 50	81 50
B.T.N 5,50% 1982	97	97	S. Paolo 5%	85	85
B.T.Q. 10% 1981	98 70	98 70	» » 6% conv.	85	85
» 12% 1982 I	95 75	95 75	S. Paolo 6%	80	80
» 12% 1982 II	94 90	95 10	» » 7%	78 50	78 50
» 12% 1983	91 90	91 70	» » 9%	84 50	84 90
» 12% 1984 I	91 75	91 40	» O.P. 6% ex 5%	58	58
» 12% 1984 II	91 80	92	» » 6%	58	58
» 12% 1987	90 20	90 20	» » 7%	68	68
OBBLIGAZIONI			» » 9%	78	78
Enel 6% '66 II	75 50	75 50	Banco Napoli 6%	84 80	84 80
» » '69 II	86 60	86 60	Cr. F. Sicilia 6%	—	—
» 7% '73	89 10	89 05	Cr. I. Sar. 6% '69	84 80	84 90
Enel '74 indicizz.	123 70	123 70	» » 7% '70	82	80
» 10% '75 II	92 90	92 90	C. R. PP.LL. 6%	80	80
» '77 ind. II	116	116 50	M. Paschi 6%	85	85
» 12% '78 I	91 80	91 80	F. Piem. V.A. 6%	80 50	80 50
» 12% '78 II	91 80	90 90	Fiat 5,50% '60	—	—
I.R.I. 6% '64	88	88	Olivetti 5,50 '62 II	91	91
I.R.I. 6% '65	85	85	Catini 5,50% '62	—	—
Autostrade 6% '68 I	89 10	85 80	Viscosa 6% '64	88	88
» 6% '69	86 80	86 60	Rumianca 5,50 '62	—	—
» 7% '72	74	74	Città Milano 10% '75	96 50	95 50
OO.PP. 6%	51 85	51 90	RIV 5,50%	89 20	89 20
» 7%	51 75	51 75	Lancia 5,50% '62	—	—
» 8% Auto '75	53 50	54	Tor.-Sav. 5,50%	91	91
» Int. St. 6% IV	83 20	83 20	**OBBLIG. CONVERTIBILI**		
» Int. St. 7% IV	82 20	82 20	M. Olivetti 12%	295	292
» Anas 6% 66	90 90	92 20	M. Sip 7%	97	97
» » 7% 72 I	51 50	52 20	M. Viscosa 7%	97	97
» Autostr. 7% II	54	54	Liquigas 7,50% '70	—	—
FF.SS. 6% '66 I	74 10	74 10	Iri Stet 7% 73/88	85	85
» 6% '67	70 50	69 50	S. Paolo It. 12%	224	224

LE AZIONI A TORINO

ALIMENTARI		
Alivar	7800	7800
Eridania	19000	18000
Fiorio	800	850
Imm. Agr. Virt.	15000	15000
Romana Zuccheri	—	—
ASSICURATIVI		
C. Ass. MI ord.	22300	22300
C. Ass. MI priv.	21600	21600
Comp. Latina ord.	1100	1100
Comp. Latina priv.	940	940
Generali	92500	92500
RAS	248000	242000
SAI	39200	39800
Toro Ass. ord.	20000	20000
Toro Ass. priv.	15500	15500
BANCARI		
B. Comm. Italiana	44000	45000
Banco di Roma	49000	48700
Credito Italiano	5300	5300
Interbanca priv.	28350	28450
Mediobanca	84500	84100
CARTARI - EDITOR.		
Burgo ord.	14000	13700
Burgo priv.	9400	9400
Cart. Ital. Riunite	200	200
CEMENTI - CERAMICHE		
Pozzi Ginori ord.	148	120
Pozzi Ginori risp.	190	190
Eternit ord.	810	810
Eternit pref.	840	840
Unicem	15851	15200
CHIMICI		
Anic	9 50	9 60
Italgas	1490	1500
Liquigas ord.	—	—
Liquigas priv.	—	—
Liquigas risp.	—	—
Mira Lanza	21000	20000
Montedison	212	208 50
Paramatti	1440	1420
Pierrel	1385	1365
Rumianca	—	—
Saffa ord.	9500	9600
Saffa risp.	9000	9000
SAIAG	1580	1540
Schiapparelli	745	745
COMMERCIO		
Rinascente ord.	287	282
Rinascente priv.	228	229
Silos Genova	7100	7000
COMUNICAZIONI		
Alitalia priv.	1450	1450
Autostr. To-Mi	1825	1830
Italcable	15900	15100
NAI	235	236
SIP	1512	1478
Torino Nord	89	93
ELETTROTEC.		
M. Marelli	720	735
E. Marelli	375	371
FINANZIARI		
Bastogi IRBS	750	718
Borgosesia ord.	5100	5000
Borgosesia risp.	3750	3800
Centrale	19950	21300
Finsider	100	98
GIM	6500	6500
IFI priv.	4435	4380
IFIL	5800	5200
Invest	3580	3580
Mittel	1650	1650
Fiscambi	3901	3885
Pirelli & C.	3490	3390
Pirelli S.p.A.	1450	1400
SAROM	2000	2000
SME	2750	2585
SMI	5265	5260
SIFA	1700	1700
STET	1580	1570
IMMOBILIARI		
B.I.I. ord.	815	835
B.I.I. priv.	1010	1010
Condotte Acqua	273	270
Fer-Co	378	355
Gen. Imm. Sogene	2360	2310
I.P.I.	2850	2820
ISVIM	6790	6790
Risan. Napoli	18000	18000
MECCANICI - AUTOM.		
Castagnetti	1020	1000
FIAT ord.	2906	—
FIAT priv.	2130	—
Gilardini	4480	4490
GrazIano	1275	1275
Olivetti ord.	3120	3071
Olivetti priv.	2680	2630
Westinghouse	24500	24700
MINERARI ED ESTRATTIVI		
Dalmine	145	145
Fornara	485	480
Italsider	345	345
Talco Grafite	28700	29400
TESSILI		
Cantoni	16500	16800
Fisac	8550	8550
Snia Visc. ord.	1300	1300
Snia Visc. priv.	880	880
DIVERSI		
Acque Potabili	1430	1380
CIGA	8850	8700
CIH	17200	17100
Pacchetti	129	132
OBBLIG. CONVERTIBILI		
B.I.I. 7% 73/88	—	—
GIM 6% 73/88	240	—
M.C. Er. 7% 73/88	113	113
M.S. Vis. 7% 73/88	110	110
M.S. Spir. 7% 73/88	113	113
M. Mont. 7% 73/88	84 50	84 50
M. Oliv. 12% 79/89	292	291
Mel. Ital. 6% 73/88	214	—
Mira L. 12% 77/82	104	104
IRI Stet 7% 73/88	81 50	81 50

Inaugurato a Condove lo stabilimento Vertek (acciai pregiati)

Romiti: «Ecco come la Fiat dimostra di avere volontà e mezzi per reagire»

A pochi giorni dalla chiusura della drammatica vertenza Fiat, Cesare Romiti, l'amministratore delegato, questa mattina a Condove ha inaugurato un nuovo stabilimento che dà lavoro a 420 persone. «La Fiat sta dimostrando di avere gli uomini, i mezzi, la volontà, le capacità di reagire», ha detto Romiti, alla fine del suo discorso. E il presidente della giunta regionale, Ezio Enrietti, presente alla cerimonia, ha commentato: «L'apertura di un nuovo stabilimento è il segno tangibile della volontà di ripresa, del dinamismo industriale, il che non può farci che piacere».

Lo stesso Romiti riconoscendo significativo il momento dell'inaugurazione della Vertek, industria del Gruppo Teksid all'avanguardia nel campo degli acciai speciali, ha ricordato che quest'operazione è «una testimonianza e una risposta concreta». «La Fiat — ha detto Romiti — come ha fatto sempre, dimostra di essere capace a mantenere e a creare nuovi posti di lavoro anche in settori difficili». Lo stabilimento Vertek, infatti, è il risultato di una riuscita operazione di riconversione industriale. Qui, prima, c'era la Matec, un'azienda del Gruppo Egam in gravissime difficoltà, che produceva macchinari tessili.

«Non è stato un rappezzamento». Perché la Fiat, che qui ha già investito trenta miliardi di lire, ha come obiettivo la realizzazione di attività sane e concorrenziali. La parola concorrenza, l'amministratore delegato della Fiat l'ha ripetuta più volte, nel suo discorso. «E' nelle fabbriche, con la buona volontà di chi vi lavora e degli imprenditori che può essere vinta la battaglia dei costi e della concorrenza». «Non era possibile continuare a lavorare con problemi di competitività nettamente inferiore rispetto non solo ai lontanissimi giapponesi, ma anche ai concorrenti francesi e tedeschi. La decisione di affrontare questo problema — ha spiegato Romiti, tornando sulla vertenza Fiat — è nata dalla volontà di rilancio della stessa Fiat».

Dopo avere espresso il suo rammarico per i toni così drammatici della lunga vicenda che ha visto contrapposti sindacato ed azienda, Romiti ha detto che costituisce motivo di sollievo il fatto che l'andamento della vertenza «ha portato tutti noi — imprenditori, operai, sindacalisti, forze politiche — a fare un esame di coscienza per quello che era successo, anche in passato, e per tutti noi è stato di grande insegnamento».

Romiti, ritornando ancora sulla vertenza Fiat, ha sottolineato l'inevitabilità che, prima o poi, gli errori di tutti quanti hanno responsabilità nel Paese venissero al pettine. Bisognava che tutti tornassero a vedere la realtà per quello che è. Altra sua osservazione: «Si è arrivati a chiudere la vertenza alle condizioni che la Fiat aveva offerto fin dal primo momento».

L'ingegner Palazzo, amministratore delegato della Teksid, ha spiegato che l'attività produttiva del nuovo stabilimento consiste nella «verticalizzazione» dei prodotti lunghi in acciaio speciale, cioè nel prolungamento del tradizionale ciclo siderurgico attraverso processi di lavorazione a freddo e di trattamento termico ed elettrochimico. Ora, la Teksid potrà lanciare sul mercato oltre duecentomila tonnellate di acciai fabbricati «su misura» per il cliente.

La progettazione del nuovo complesso di Condove ha tenuto conto della tutela dell'ambiente di lavoro e della salvaguardia dell'equilibrio ecologico del comprensorio: insonorizzazione del macchinario e dei capannoni, costruzione di impianti moderni di depurazione acque, installazione di forni per trattamenti funzionanti elettricamente e senza fumi inquinanti. **r. bo.**

Proposta di legge

Val d'Aosta Aumenti ai politici

AOSTA — Tutti i capigruppo al Consiglio della Valle, con la sola eccezione del rappresentante di Nuova Sinistra, hanno presentato una proposta di legge che prevede l'aumento delle indennità di carica ed il rimborso delle spese ai consiglieri, membri della giunta e dell'ufficio di presidenza ed ai presidenti delle commissioni consiliari permanenti. Nel documento vien fatto rilevare come le indennità corrisposte agli amministratori sono ancora quelle stabilite nel 1971 e che nessuna indennità è prevista a favore dei presidenti delle commissioni consiliari permanenti.

Secondo la proposta di legge l'indennità per i consiglieri regionali resta ferma a 719 mila lire mensili nette, mentre quella del presidente della giunta dovrebbe essere portata, al netto, dall'attuale un milione e 62 mila lire ad un milione e 851 mila lire, al presidente del consiglio ed agli assessori da 968 mila lire ad un milione e 460 mila lire ed infine ai tre vice presidenti del consiglio ed ai segretari da 740 mila lire ad 853 mila lire, cifra che dovrà essere corrisposta anche ai presidenti delle commissioni permanenti.

Per punire l'assenteismo si stabilisce che per ogni giornata di assenza dalle adunanze consiliari viene fatta una ritenuta di 20 mila lire, di diecimila lire per mezza giornata di assenza e per ogni assenza alle riunioni delle commissioni e degli altri organi interni del Consiglio. **g. m.**

Nella regione più immatricolazioni solo a Novara

Le vendite di auto nuove in Piemonte aumentate meno che nel resto d'Italia

Nei primi sei mesi di quest'anno, in Piemonte soltanto nella provincia di Novara sono aumentate le vendite di automobili nuove. Qui, rispetto al primo semestre del 1979, le immatricolazioni sono cresciute del 42,4 per cento, passando dalle 7285 del periodo gennaio-giugno '79 alle 10.735 dello stesso periodo di quest'anno.

Le cifre delle altre province del Piemonte: le immatricolazioni di auto nuove sono calate del 17,4 per cento ad Alessandria, del 6,7 per cento ad Asti, del 14,4 per cento a Cuneo, dell'1,8 per cento a Torino e ben del 40,8 per cento a Vercelli.

Complessivamente, dal gennaio al giugno di quest'anno, nella regione sono state immatricolate 86.397 automobili nuove contro le 84.072 dello stesso periodo dell'anno prima. L'incremento è stato del 2,8 per cento, una percentuale nettamente inferiore a quella media del Paese.

Positivo, invece, è stato l'andamento delle vendite di veicoli industriali. In Piemonte l'incremento tra i due semestri considerati è stato dell'8,9 per cento. In percentuale, la provincia che ha fatto registrare il maggior numero di immatricolazioni è stata Vercelli (più 87,9 per cento), seguita da Novara (più 72,1 per cento) e Asti (più 22 per cento). Hanno denunciato cali Alessandria (meno 4,5), Cuneo (meno 12,1) e Torino (meno 1,9 per cento). Da gennaio a giugno di quest'anno in Piemonte sono stati venduti 6606 veicoli industriali. **e. fu.**

Immatricolazioni di autovetture nuove

Province e Regione	gennaio-giugno 1979	gennaio-giugno 1980	Variaz. %
Alessandria	8.036	6.838	— 17,4
Asti	2.832	2.641	— 6,7
Cuneo	8.570	7.339	— 14,4
Novara	7.285	10.375	42,4
Torino	52.955	51.982	— 1,8
Vercelli	7.422	4.394	— 40,8
Piemonte	84.072	86.397	2,8
Italia (*)	599.846	660.497	10,1

(*) Esclusa la provincia di Roma. Fonte: Associazione Piemonte-Italia.

STAMPA SERA

Temperatura ore 13 a Torino: +15 - Ieri max +16 min +7

SITUAZIONE: si estende un campo di alte pressioni. TEMPO PREVISTO: prevalenti condizioni di cielo sereno o poco nuvoloso. TEMPERATURA: in lieve aumento. VENTI: deboli variabili. MARI: molto mossi o agitati ma con moto ondoso in diminuzione gli estremi bacini meridionali; generalmente poco mossi gli altri mari.

in Italia				all'estero			
Bolzano	1	+17	Aosta	— 1	+17	Atene	+18	+23	Londra	+15	+18
Verona	+ 5	+17	Alessa.	+ 3	+15	Beirut		n.p.	Madrid	+ 5	+21
Milano	+ 4	+16	Asti	+ 7	+15	Belgrado	+ 6	+ 9	Montreal	+ 2	+ 8
Firenze	+ 9	+20	Cuneo	+ 3	+13	Berlino	+ 2	+10	Mosca	+ 1	+12
Bologna	+ 4	+16	Novara	+ 8	+14	Bruxelles	+ 4	+ 9	New York	+ 6	+10
Roma	+12	+22	Vercelli	+ 9	+14	B. Aires	+17	+25	Parigi	+10	+15
Napoli	+13	+20	Biella	+ 5	+13	Il Cairo	+18	+32	Stoccolma	+ 4	+ 5
Reggio C.	+10	+20	Genova	+10	+21	Ginevra	+ 2	+12	Sydney	+16	+26
Palermo	+15	+20	Imperia	+12	+24	Lisbona	+12	+23	Tokyo	+13	+20
			Savona	+10	+22				Vienna	+ 1	+ 7

Tutti al torneo di scopa

Domenica 16 novembre, organizzato da Stampa Sera e dall'Assessorato allo Sport di Torino

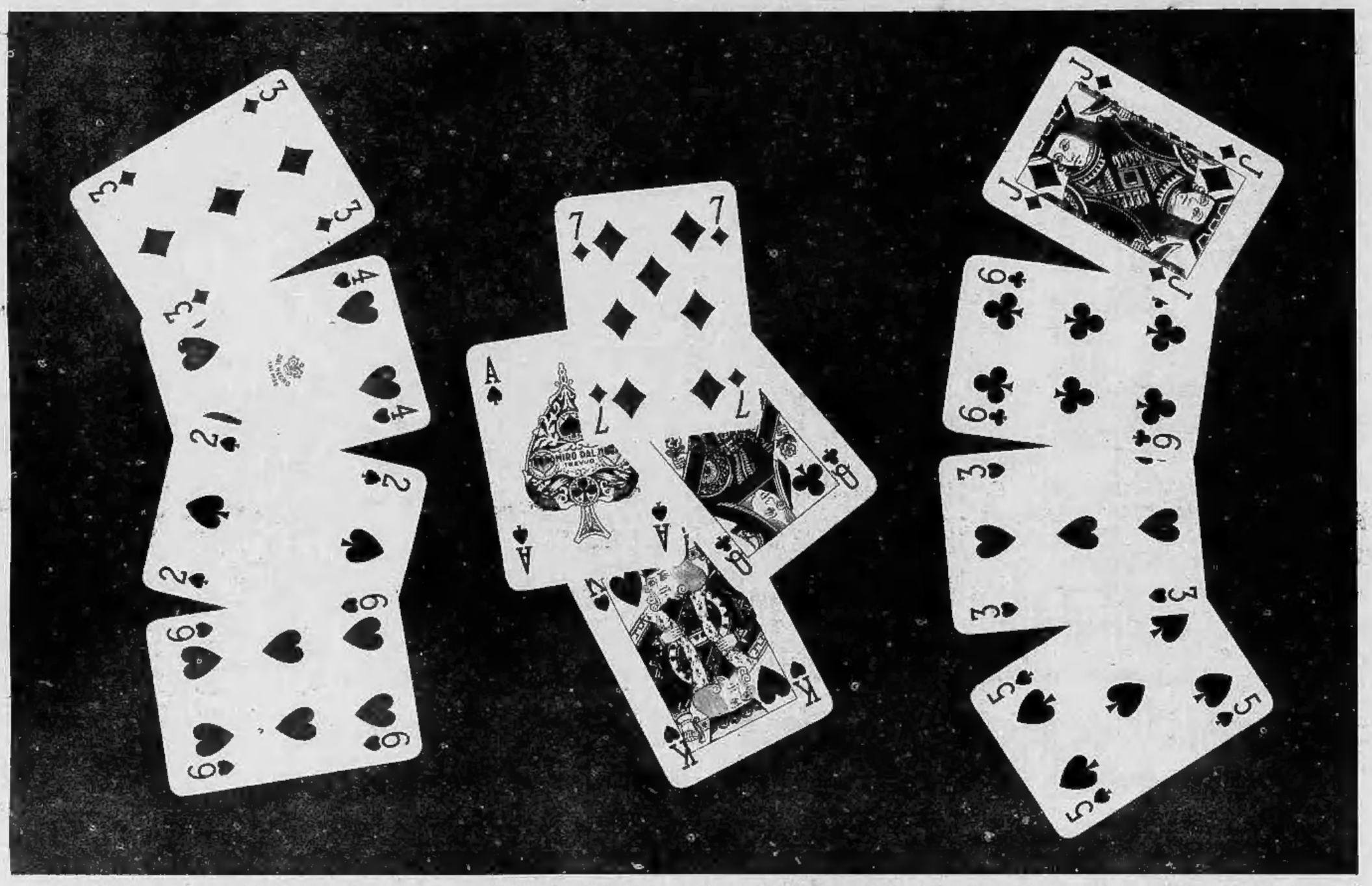

Anche quest'anno «Stampa Sera» ha organizzato il torneo di scopone (a baraonda, libero a tutti) e già ci sono pervenute numerose adesioni: ricordiamo che da ieri sono aperte le iscrizioni che sono accettate esclusivamente agli sportelli del Salone di via Roma 80; si chiuderanno giovedì 13 novembre.

Il torneo si svolgerà nel Palazzo a Vela di via Ventimiglia, in collaborazione con l'Assessorato allo Sport del Comune di Torino e s'inizierà domenica 16 novembre alle ore 8,30.

All'atto dell'iscrizione (L. 5000) ad ogni concorrente verranno dati una medaglia-ricordo, offerta da «Stampa Sera», ed un numero di gara, da conservarsi, perché partecipa all'estrazione dei molti premi messi in palio da ditte ed enti torinesi e servirà per il ritiro dell'eventuale premio sorteggiato fra tutti i partecipanti.

Il monte-premi per i classificati — oltre cinque milioni in monete d'oro e d'argento per i primi 128 in graduatoria — è stato costituito con il contributo dell'Ific (Istituto fiduciario italiano per il collezionismo); inoltre, trofei e coppe e altri premi.

Il comitato di gara farà capo all'alessandrino Ferdinando Guazzotti (presidente dell'Unione scopistica piemontese); sarà formato da Pietro Fassio e da Giuseppe Magnone (sezione scopa della società La Concordia di Torino), da Walter Caldera (Gruppo cartofilo Cassa di Risparmio di Torino), da Renzo Locati e da Achille Canavera.

La direzione tecnica del torneo è stata affidata agli arbitri nazionali dell'Unione italiana gioco carte: Angelo Micca di Asti, Carlo Balzaretti di S. Germano Vercellese e Franco Canova di Biella.

Guido Tolazzi

Il regolamento

1 Gli incontri eliminatori verranno giocati ai 16 punti; semifinali e finale ai 21 punti.

2 Le carte devono essere date tre per volta dal giocatore che risulterà primo estratto fra i quattro d'ogni incontro e, dopo il primo e il secondo giro, due vengono messe — coperte — in tavola. In caso di errore nella distribuzione delle carte il «mazziere» passa la mano.

3 Il mazzo viene rifatto soltanto se in tavola vengono scoperti tre «Re» oppure quando la somma delle quattro carte scoperte sia dieci o inferiore a dieci.

4 Per quanto non contemplato dal presente regolamento valgono le norme stabilite dall'Unione Italiana Gioco Carte; in caso di rilevata scorrettezza, il direttore di gara e gli arbitri preposti possono escludere il giocatore dal torneo.

La competizione si svolgerà presso il Palazzo a Vela di via Ventimiglia con inizio alle ore 8,30 di domenica 16 novembre; trascorsi 30' dalla chiamata dell'arbitro, gli assenti verranno dichiarati perdenti e quindi esclusi dalla gara.

Tanti premi

1ª coppia classificata: 2 sterline oro e 2 trofei «Stampa Sera».

2ª coppia classificata: 2 marenghi italiani oro.

3ª coppia classificata: 2 «otto fiorini austriaci» oro.

4ª coppia classificata: 2 «otto fiorini austriaci» oro.

5ª coppia classificata: 2 «cinque pesos messicani» oro.

6ª coppia classificata: 2 «cinque pesos messicani» oro.

7ª coppia classificata: 2 «cinque pesos messicani» oro.

8ª coppia classificata: 2 «cinque pesos messicani» oro.

9ª coppia classificata: 2 «due pesos e mezzo messicani» oro.

10ª coppia classificata: 2 «due pesos e mezzo messicani» oro.

11ª coppia classificata: 2 «due pesos e mezzo messicani» oro.

12ª coppia classificata: 2 «due pesos e mezzo messicani» oro.

13ª coppia classificata: 2 «due pesos e mezzo messicani» oro.

14ª coppia classificata: 2 «due pesos e mezzo messicani» oro.

15ª coppia classificata: 2 «due pesos e mezzo messicani» oro.

16ª coppia classificata: 2 «due pesos e mezzo messicani» oro.

Dalla 17ª alla 32ª coppia classificata: n. 32 lingottini d'argento del peso di gr. 31.

Dalla 33ª alla 64ª coppia classificata: n. 64 «100 scellini austriaci» d'argento.

Queste le ditte che già hanno inviato omaggi che verranno estratti fra tutti i partecipanti al torneo: Riv - Skf; distributore Total di corso Tassoni 32; Radio Torino Est, corso Principe Eugenio 19; C.M.T. Colombo, via S. Pio V 27; hotel Campo di Marte, via XX Settembre 7; Creaco e Pampinella, via Bellotti Bon 2; tintoria Extra Kleen, corso Agnelli 74; Boule d'Or, di Vincenzo Chiappino, via Sauro 38, Collegno; Martini & Rossi.